

INFORME DE ACTIVIDADES

División de Ciencias Sociales y Humanidades

2019

Juan Manuel Herrera Caballero



I. Presentación

Conforme lo señalado en el artículo 52, fracción XII, del Reglamento Orgánico que rige nuestra casa de estudios y con el objetivo de rendir cuenta de los avances, y los desafíos actuales que enfrenta la División de Ciencias Sociales y Humanidades (DCSH), me permito presentar ante el Consejo Divisional el segundo informe anual de actividades correspondiente al año 2019.

Este informe contiene los datos generales de las actividades que se realizaron en materia de docencia, investigación, difusión y preservación de la cultura de la división, así como un balance general de las acciones pendientes de esta gestión. Es importante señalar que los datos presentados provienen de los informes anuales de los profesores y de los Departamentos de Antropología, Economía, Filosofía y Sociología que integran nuestra división.

Los temas que se presentan a continuación se integran en 8 ejes: Planta Académica, Docencia, Investigación, Preservación y Difusión de la Cultura, Consejo Divisional, Gestión y apoyo Divisional, estos apartados ofrecen un panorama general del estado que guarda la División. En suma, el trabajo de todos los que integramos esta división son muestra de los avances y retos venideros. El trabajo que tenemos que enfrentar tiene la finalidad de mantener nuestros espacios de trabajo y convivencia colectivo.

Juan Manuel Herrera Caballero
Marzo, 2020

La División de Ciencias Sociales (DCSH) cuenta con un reconocido cuerpo de académicos en al ámbito nacional como internacional, esto permite que nuestra Universidad se distinga por su compromiso con la sociedad y la educación pública.

En 2019 la planta docente de la DCSH contó con un total de **351 profesoras y profesores**, de los cuales 313 (89.1%) son de tiempo completo, 19 de ellos son técnicos académicos, 31 son de tiempo parcial (8.8%) y sólo 7 (1.9%) son de medio tiempo. La edad promedio de los profesores es de 60.74 años; poco más de 174 profesores tienen más de 60 años (61 de ellos rebasan los 70 años). Por lo que es indispensable implementar un plan de retiro voluntario para nuestros colegas universitarios.

En este 2019 bajo el acuerdo *14/2018 el Rector General (RG)*, realizó un programa temporal que tenía como finalidad la renovación de la planta académica. Bajo este programa se retiraron 10 profesores de nuestra división, 1 de antropología, 7 Filosofía y 2 Sociología. Aún falta tarea por hacer respecto a esta problemática sin embargo es un esfuerzo que desde la RG se busque *el retiro voluntario* digno de nuestros profesores que dedicaron gran parte de su vida a la universidad metropolitana.

Actualmente la DCSH tiene **137 profesores adscritos en el Sistema Nacional de Investigación (SNI)** tres menos que el año pasado. A pesar de que las políticas de evaluación por parte del sistema endurecieron este año nuestra división sigue conservado el 39.03% de nuestros profesores en el SNI. Este logro constituye sin duda un reconocimiento a la investigación, a la calidad y al esfuerzo que hace cada uno de los profesores dedica para mantener a la vanguardia la investigación que un eje central de nuestra casa de estudios.

El Perfil deseable dentro del Programa para el Desarrollo Profesional Docente, para el Nivel Superior (PRODEP) también ha sufrido cambios durante el 2018 la división contaba con 103 profesores con *perfil PRODEP*, este 2019 solo 25.08% (**88 profesores**) cuentan con este reconocimiento. Por lo que una de las tareas propuestas para este año consiste en solicitarles a nuestros profesores que se inserten al PRODEP, en dos sentidos; como nuevo ingreso, o bien que recuperen el reconocimiento.

Actualmente la División de Ciencias Sociales y Humanidades atiende a una *población estudiantil de 4,860* durante el 2018 la población era de 5,558 estudiantes durante este 2019 hemos perdido 15.58% de nuestros alumnos, sabemos que el problema de la huelga afecto seriamente a nuestra comunidad estudiantil, quien busco otra alternativa para continuar con sus estudios. Esperamos que a medida que se regulariza el calendario escolar y las convocatorias de ingreso nuestra comunidad estudiantil nuevamente se fortalezca.

Es importante destacar que pese a esta problemática la División a través 11 programas de Licenciatura, un programa de especialización y seis programas de posgrado continua con mantener

el nivel de excelencia que caracteriza nuestra casa de estudios. Es importante mencionar que en el 2019 los planes de estudio de las licenciaturas en *Ciencia Política y Psicología Social* fueron aprobados para que en el trimestre 20-P los alumnos puedan cursar estos planes.

Hemos dejado de lado las tareas de las adecuaciones de nuestros planes de estudio por lo que en reunión con los coordinadores de licenciatura nos hemos propuesto avanzar en este sentido, durante este 2020 esperamos que nuestros 9 programas de licenciatura lleven a cabo dichas adecuaciones.

Otra tarea importante son las evaluaciones por instancias que acrediten nuestros programas de estudio, en este sentido debo reconocer el trabajo propuesto por la licenciatura de economía quien se encuentra trabajando para que en el 2020 logre ser acreditada.

La DDCSH cuenta con seis programas de posgrado **cinco de ellos están inscritos** en el Consejo Nacional de Ciencia y Tecnología (CONACyT), el Doctorado de Psicología Social durante este 2019 fue aceptado en el *Padrón Nacional de Posgrados de Calidad* (PNPC). En este 2020 esperamos que tanto el posgrado en Ciencias Administrativas y la Maestría en Psicología Social sean parte del padrón de excelencia. Por lo pronto los alumnos aceptados en estos programas cuentan con el apoyo de becas que otorga la Universidad. La tarea que tenemos con nuestros posgrados para este 2020 es garantizar que todos nuestros posgrados cuenten con el nivel de excelencia del CONACyT.

El trabajo que se realiza desde la *Coordinación de Lenguas Extranjeras* (CELEX) es de suma importancia para nuestras **11 licenciaturas y seis programas de posgrado** actualmente la CELEX atiende a los alumnos de las tres divisiones (Ciencias Básicas e Ingeniería CBS, Ciencias Básicas y de la Salud CBS y CSH). En este sentido es importante fortalecer la planta docente de esta coordinación con la finalidad de garantizar que nuestra comunidad adquiera las habilidades bilingües que exige el campo académico y laboral.

Es importante resaltar que la División de CSH se ha propuesto atender y proporcionar a nuestras alumnas y alumnos herramientas que les facilite insertarse en el campo laboral se ha diseñado un programa de "*Talleres extracurriculares*", que se imparten en la semana de inscripción y reinscripción de cada trimestre. En esta convocatoria 2019 la División oferto 8 talleres donde se inscribieron **300 alumnos** de los cuales 20 de ellos pertenecen a la división de CBI y CBS, 60 alumnos eran externos a nuestra casa de estudios y provenían de la UNAM (35 alumnos) y del IPN (25 alumnos) el resto pertenecía a la comunidad de sociales.

En el ámbito de la Investigación los resultados de la DCSH son significativos, **nuestras** ocho revistas se encuentran *indexadas al CONACyT*. Nuestro principal reto consiste en que todas nuestras publicaciones mantengan este nivel. Un eje central de la DCSH, lo constituye la producción editorial de los cuatro Departamentos y del Comité Editorial de la División.

Durante el 2019 se publicaron 588 obras que contienen investigaciones de vanguardia de nuestra comunidad académica **109** son *reportes de investigación*, **452** son *artículos de investigación científica* y **27 libros**.

Es indispensable mantener el trabajo y funcionamiento colectivo de las *Áreas de Investigación y los Cuerpos Académicos* estos grupos han permitido el desarrollo de proyectos de investigación que cada día observamos con gusto la participación de nuestros alumnos en este sentido se fortalece una de las labores centrales de la universidad la creación de Recursos humanos. Debemos reconocer que debemos seguir incentivando el trabajo colectivo, para ello en la sesión 620 (realizada el 10 de julio de 2019) del Consejo Divisional se creó la “Comisión encargada de analizar las propuestas de creación, modificación o supresión de áreas de investigación”, esperamos que en este 2020 podamos contar con lineamientos que intensifiquen las actividades colectivas.

Otra de las actividades donde nuestras profesoras y profesores participan activamente se relaciona con la presentación de trabajos en escenarios de nacionales e internacionales donde nuestros colegas exponen sus trabajos no sólo son foros de discusión, sino que se han convertido en escenarios de intercambio de conocimiento que permiten crear y fortalecer redes de investigación que son sustanciales para mantener la vida colegiada de nuestra universidad.

A lo largo del año 2020 el Consejo Divisional de Ciencias Sociales y Humanidades (CSH) convocó y realizó un total de 13 sesiones, y fueron aprobados 125 acuerdos. En cuanto al rubro de proyectos de investigación, se registraron 12 nuevos proyectos, 4 profesores presentaron avances y 17 prórrogas y cierres (ver anexo I).

Una labor importante que tuvo el consejo fue analizar la asignación de recursos para apoyar al personal académico en el desarrollo de sus proyectos de investigación al cierre de la Convocatoria 2019 se recibieron un total de 4 solicitudes que fueron aprobadas.

Por otro lado, es importante mencionar que la DCSH, durante este 2019 habilito dos salas de seminarios como laboratorio de docencia que cuenta con equipo para realizar videoconferencias y que ya están siendo utilizadas para conferencias, cursos de posgrados y talleres estas actividades permiten establecer la vinculación con profesores de universidades del interior y exterior de la República Mexicana. En el mismo sentido se habilitó la cámara de Gesell con un nuevo software y cámaras de video con la finalidad de que este espacio sea utilizado para las distintas investigaciones y clases de metodología de nuestros alumnos.

Por último, se realizaron trabajos de remodelación y mantenimiento en los edificios H y F. En el patio interno del H se colocaron dos cancelas que permiten por un lado evitar la corriente de aire en el primer piso y mantener el ruido aislado de los cubículos de trabajo de nuestros profesores. En el edificio F se llevó acabo la limpieza profunda del primer y segundo piso, retirando el excremento que las aves habían dejado en las ventanas. Para evitar esta problemática se colocó una malla antiaves,

se pintó la fachada del edificio y se colocó un nuevo toldo en la Oficina de atención a la Docencia. En este 2020 esperamos que seguir trabajando en mejorar los edificios donde se encuentran las oficinas de los colegas que integran nuestra división.

Anexo Estadístico

Oficina técnica de Consejo Divisional

Considera los trimestres:
19-Invierno- 19-Primavera



ÍNDICE

Pág.

PLANTA ACADÉMICA

- Personal académico por tiempo de dedicación.....	11
- Personal académico de tiempo completo por grado (Totales).....	11
- Personal académico de tiempo completo por grado (por Depto.).....	12
- Personal académico de tiempo completo en el SNI.....	13
- Personal académico de tiempo completo realizando estudios de posgrado.....	14
- Curva de edades de los profesores de tiempo completo.....	15
- Personal académico de tiempo completo con perfil deseable (PRODEP).	16
- Ubicación de PROMEP de los cuerpos académicos.....	16
- Nombre y ubicación de PROMEP de los cuerpos académicos.....	17

PRODUCTOS DE INVESTIGACIÓN

- Artículos especializados de Investigación.....	20
- Libros científicos publicados.....	21
- Resumen de la Producción del Consejo Editorial.....	22

DOCENCIA

A) LICENCIATURAS

- Alumnos de Nuevo Ingreso en 2019.....	25
- Matrícula total (alumnos reinscritos + nuevo ingreso).....	26
- Alumnos que terminaron estudios de licenciatura.....	27
- Trimestres cursados promedio para terminar licenciatura.....	28
- Proyectos de Servicio Social.....	29
- Situación de los planes de estudio (modificación y adecuación).....	30

B) POSGRADO

- Alumnos aceptados e inscritos por año.....	32
- Alumnos graduados (con examen de grado).....	33
- Situación actual de los planes de estudio.....	34

	Pág.
VINCULACIÓN Y SERVICIOS DE APOYO	
- Asistencia a los ciclos de pláticas de divulgación “Miércoles en las Ciencias Sociales y Humanidades”.....	36
- Situación de las revistas divisionales en 2019.....	37
- Área de Informática (Servicios e Infraestructura).....	40
- Centros de documentación.....	43
Adecuaciones y remodelación de espacios	45
➤ Anexo I Informe del Consejo Divisional 2018	51
➤ Anexo II Informe del Consejo Editorial 2018	77

Planta académica



**PERSONAL ACADÉMICO
POR TIEMPO DE DEDICACIÓN INDETERMINADO**

Tiempo de Dedicación	2016	2017	2018	2019
Tiempo Completo	306	307	329	313 *
Medio Tiempo	8	7	8	7 **
Tiempo Parcial	41	36	34	31
Total	355	350	371	351

* No incluye 19 técnicos académicos de tiempo completo

* No incluye 1 técnico académico de medio tiempo

**PERSONAL ACADÉMICO DE TIEMPO COMPLETO
POR GRADO (TOTALES)**

Grado	2016	2017	2018	2019
Licenciatura	30	28	29	25
Maestría	65	64	77	71
Doctorado	211	215	223	217
Total	306	307	329	313

**PERSONAL ACADÉMICO DE TIEMPO COMPLETO
POR GRADO (POR DEPARTAMENTO)**

Depto.	Doctorado	Maestría	Licenciatura	Total
Antropología	21	3	1	25
Economía	61	21	10	92
Filosofía	72	27	7	106
Sociología	63	20	7	90
Total	217	71	25	313

PERSONAL ACADÉMICO POR TIEMPO DE DEDICACIÓN (2019)

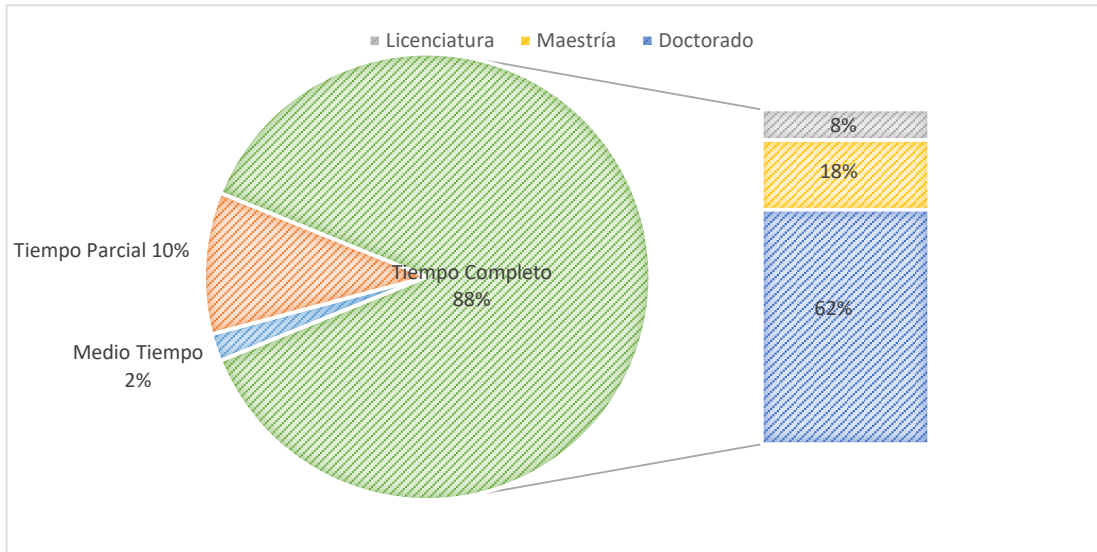

PERSONAL ACADÉMICO DE TIEMPO COMPLETO POR GRADO POR DEPARTAMENTO (2019)

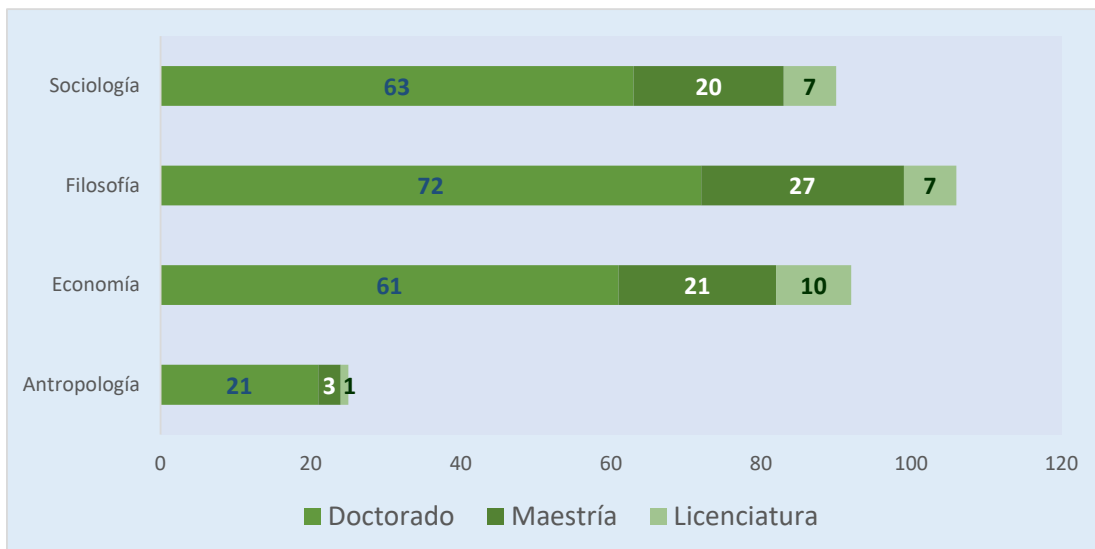

**PERSONAL ACADÉMICO
DE TIEMPO COMPLETO EN EL S.N.I**

Año	Investigador	Candidato
2019	131	6
2018	133	7
2017	131	6
2016	129	5
2015	130	9
2014	129	2

**PERSONAL ACADÉMICO DE TIEMPO COMPLETO EN EL S.N.I
POR DEPARTAMENTO EN 2019**

	Nivel 1	Nivel 2	Nivel 3	Candidato
Antropología	3	10	7*	0
Economía	17	6	4	2
Filosofía	21	18	8	3
Sociología	21	10	6*	1
	62	44	25	6
		Subtotal	131	6
			Total	137

* Incluye un Emérito

**PERSONAL ACADÉMICO DE TIEMPO COMPLETO EN EL S.N.I
POR DEPARTAMENTO EN 2019**

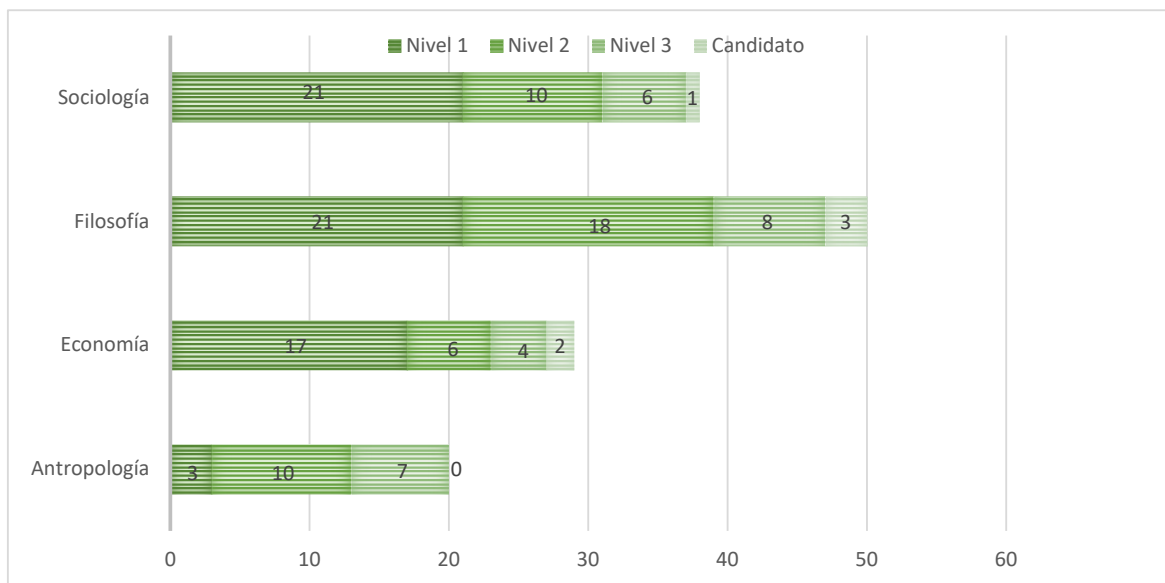

**PERSONAL ACADÉMICO DE
TIEMPO COMPLETO REALIZANDO
ESTUDIOS DE POSGRADO**

AÑO	GRADO	
	MAESTRIA	DOCTORADO
2013	5	11
2014	7	11
2015	6	10
2016	6	9
2017	7	9
2018	4	11
2019	5	10

Fuente: Información tomada del SDIP en el informe anual 2019 entregado por cada profesor de la DCSH

**PERSONAL ACADÉMICO DE TIEMPO COMPLETO
REALIZANDO ESTUDIOS DE POSGRADO**

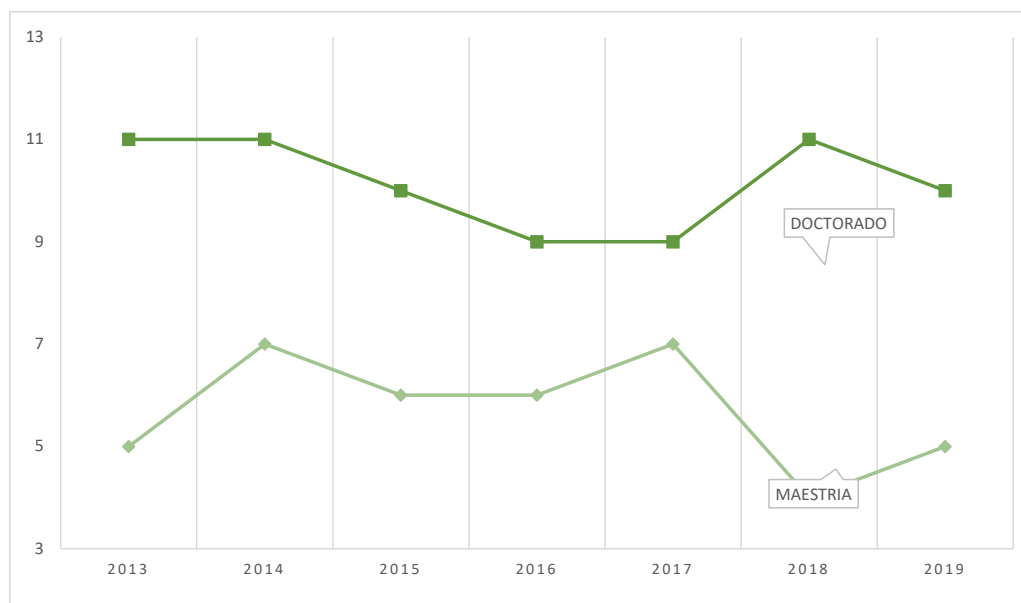

CURVA DE EDADES DE LOS PROFESORES DE TIEMPO COMPLETO DE LA DCSH EN 2019

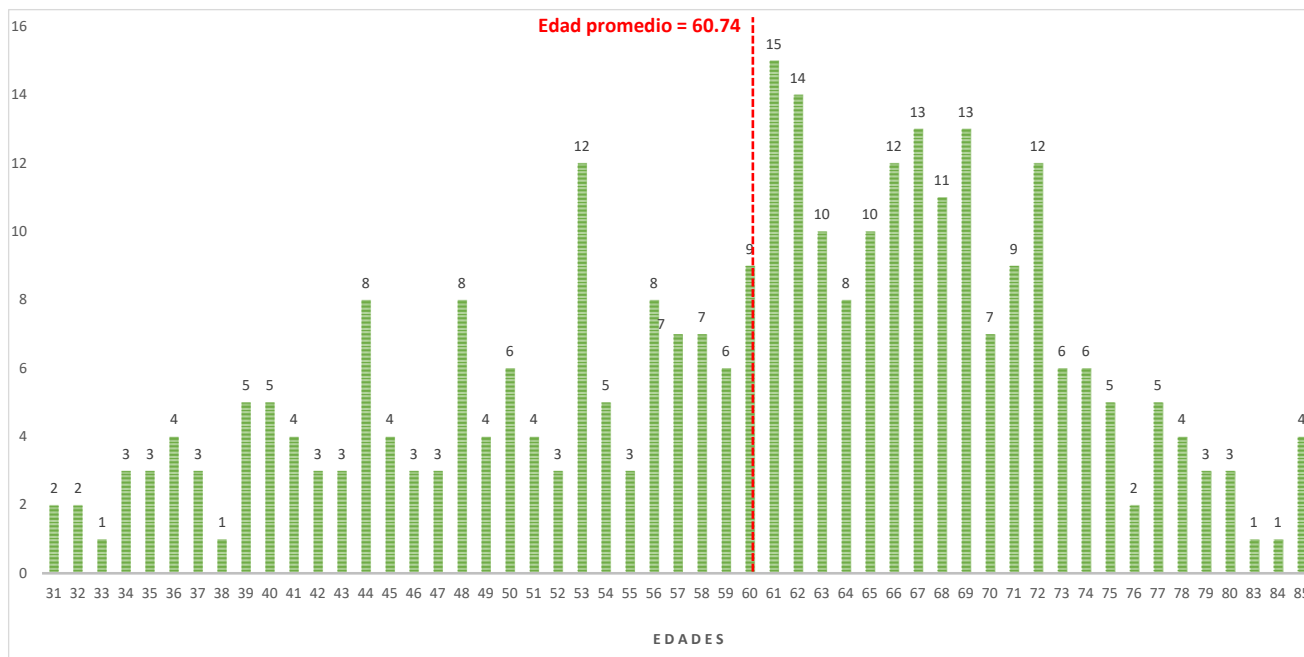

Nota: Incluye a técnicos académicos y a profesores temporales que impartieron cursos en 2019

**PERSONAL ACADÉMICO DE TIEMPO COMPLETO
CON PERFIL DESEABLE (PRODEP) 2019**

DEPARTAMENTO	2016	2017	2018	2019
ANTROPOLOGÍA	5	7	6	7
ECONOMÍA	28	26	25	21
FILOSOFÍA	31	30	34	28
SOCIOLOGÍA	29	35	38	32
TOTAL	93	98	103	88

Nota: El reconocimiento a perfil deseable por parte de PRODEP tiene vigencia de 3 años

**COMPARATIVO DEL PERSONAL ACADÉMICO DE TIEMPO COMPLETO
CON PERFIL DESEABLE (PRODEP) 2018 Y 2019**

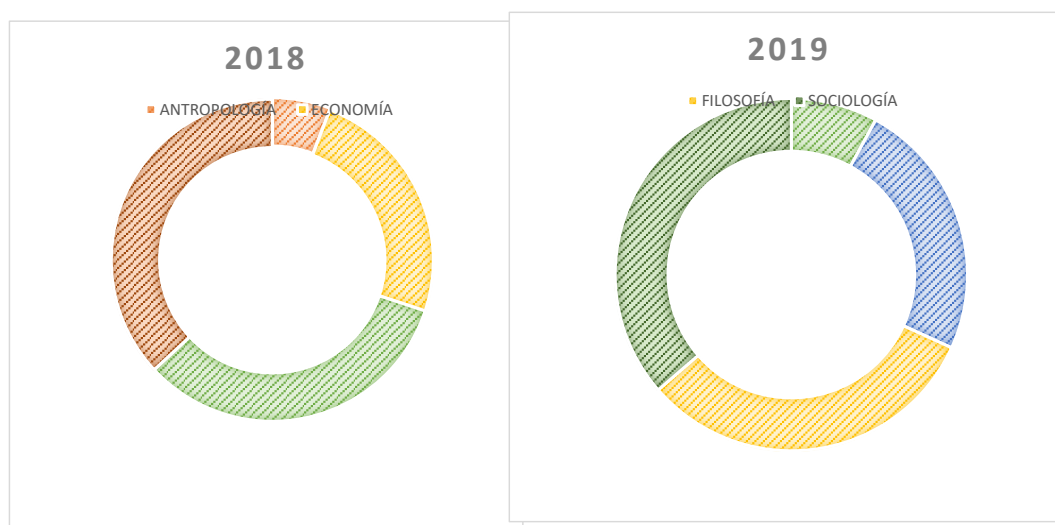

UBICACIÓN DE PRODEP DE LOS CUERPOS ACADÉMICOS EN 2019

DEPARTAMENTO	CUERPOS ACADÉMICOS REGISTRADOS	CONSOLIDADOS	EN CONSOLIDACIÓN	EN FORMACIÓN
ANTROPOLOGÍA	3	1	0	2
ECONOMÍA	7	2	2	3
FILOSOFÍA	7	3	2	2
SOCIOLOGÍA	10	4	2	4
TOTAL	27	10	6	11

NOMBRE Y UBICACIÓN DE PRODEP DE LOS CUERPOS ACADÉMICOS 2019

DEPARTAMENTO	NOMBRE DEL CUERPO ACADÉMICO	GRADO QUE PRODEP RECONOCE
Antropología	Cultura urbana	En formación
	Antropología simbólica y poder	Consolidado
	Procesos identitarios	En formación
Economía	Estrategia empresarial mexicana	En consolidación
	Globalización, crisis e integración económica	En consolidación
	Modelos macroeconómicos	En formación
	Estudios organizacionales	En formación
	Políticas públicas y gestión tecnológica en salud con equidad	En formación
	Organización y sociedad	Consolidado
	Productividad, distribución del ingreso, pobreza y política social en México	Consolidado
Filosofía	Historia mundial	En formación
	Epistemología	En formación
	Filosofía práctica	Consolidado
	Teoría Lingüística	En consolidación
	Historia Social y Cultural de México de la Colonia y Siglos XIX y XX	Consolidado
	Sociolingüística y análisis del discurso	En consolidación
	Epistemología del pensamiento evolucionista	Consolidado
Sociología	Estudios socio-espaciales	En formación
	Procesos políticos y electorales	En formación
	Contextos productivos y actores laborales	Consolidado
	Espacio, imaginarios y poder	Consolidado
	Estructura social, intersubjetividades y cultura	En consolidación
	Psicología política e identidades	En consolidación
	Política y democracia	Consolidado
	Espacio Social de la Ciudad	Consolidado
	Instituciones, procesos y actores políticos	En formación
	Acción colectiva e identidades	En formación

FUENTE: SITIO WEB DE CUERPOS ACADÉMICOS RECONOCIDOS POR PRODEP

GRADO QUE PRODEP RECONOCE DE LOS CUERPOS ACADÉMICOS 2019

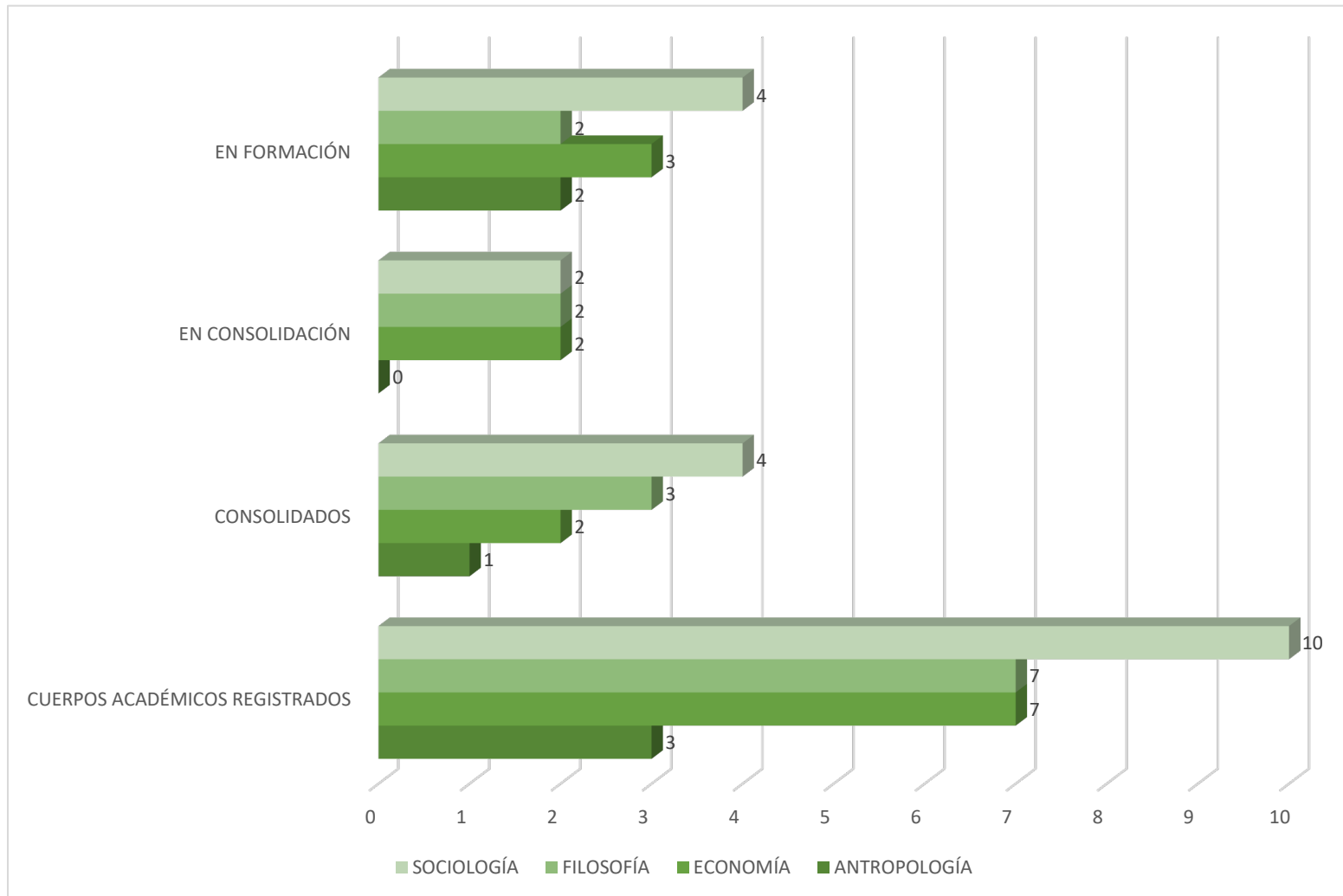

Productos de investigación



ARTÍCULOS ESPECIALIZADOS DE INVESTIGACIÓN

DEPARTAMENTO	2014	2015	2016	2017	2018	2019
Antropología	48	32	35	32	42	41
Economía	117	82	121	112	153	165
Filosofía	145	135	137	118	140	93
Sociología	143	138	152	147	133	124

Fuente: para 2019, Informes individuales de los profesores e Informes anuales de los departamentos de la DCSH

ARTÍCULOS ESPECIALIZADOS DE INVESTIGACIÓN

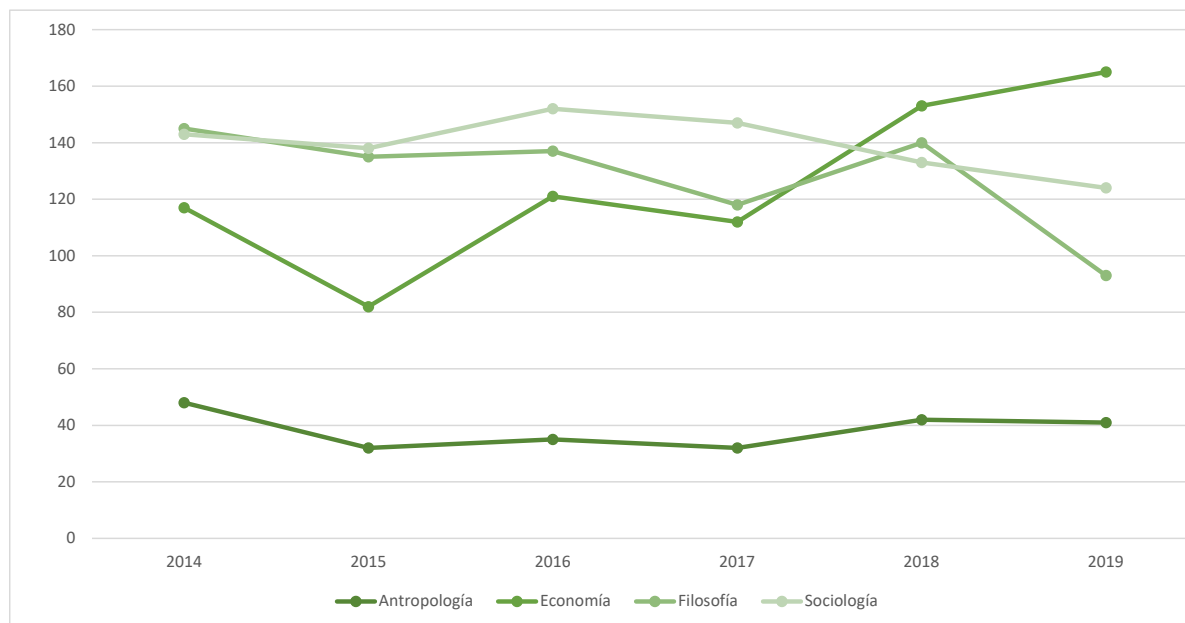

LIBROS CIENTÍFICOS PUBLICADOS

DEPARTAMENTO	2014	2015	2016	2017	2018	2019
Antropología	7	4	2	4	3	7
Economía	17	8	3	6	8	8
Filosofía	30	22	23	11	25	9
Sociología	25	23	20	16	19	12

LIBROS CIENTÍFICOS PUBLICADOS

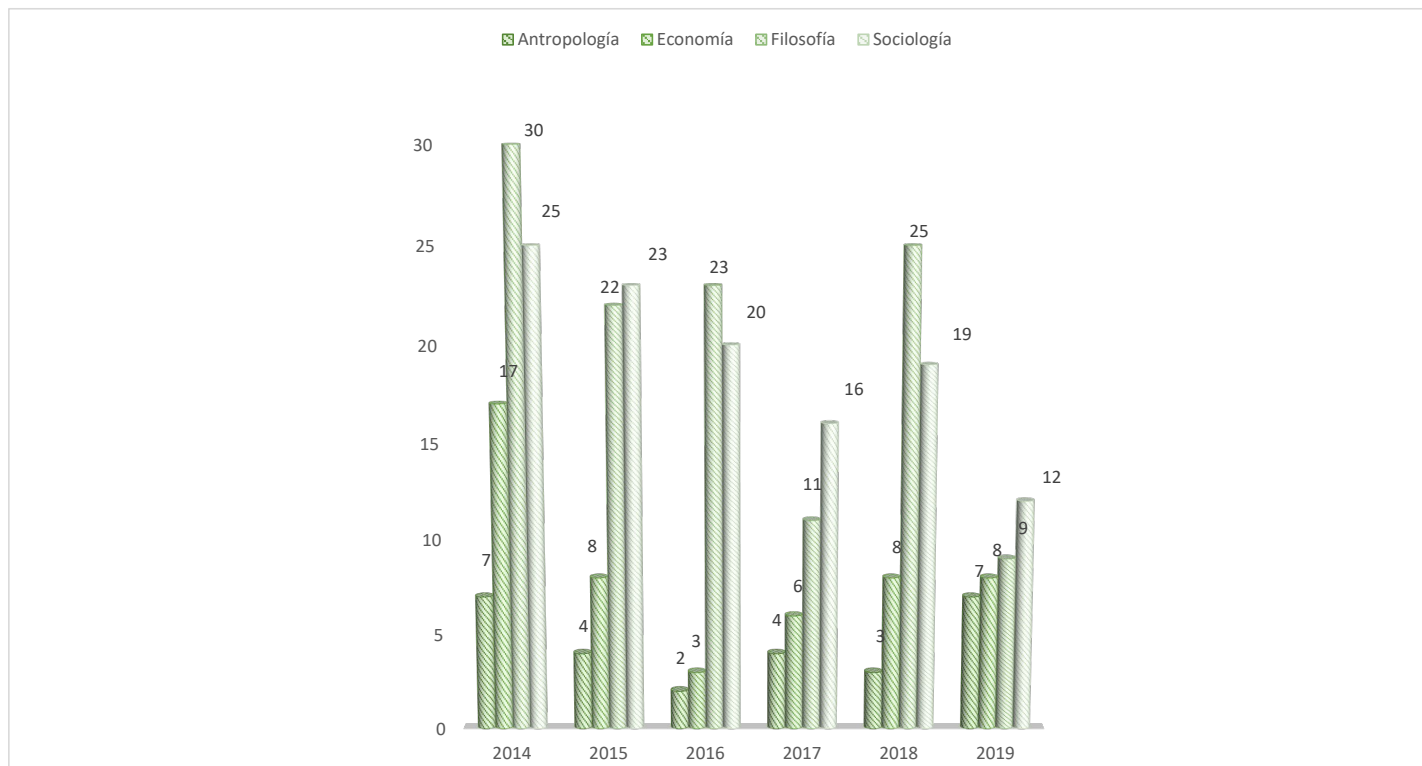

RESUMEN DE LA PRODUCCIÓN DEL CONSEJO EDITORIAL (JULIO 2019 - MARZO 2020)

2019

Libros publicados	10
Números de la Revista Iztapalapa	2
Subtotal	12
Libros cuyos procesos editoriales se realizaron en 2019 y serán publicados en el segundo semestre de 2020	4
Total	16

Información pendiente...

Docencia



Licenciaturas



ALUMNOS DE NUEVO INGRESO

TRIMESTRE	2015		2016		2017		2018		2019	
	P	O	P	O	P	O	P	O	P	O
LICENCIATURA EN ADMINISTRACION	74	118	80	124	86	123	82	117	107	138
LICENCIATURA EN ANTROPOLOGIA SOCIAL		62		62		60		74		69
LICENCIATURA EN CIENCIA POLITICA		100		104		104		96		121
LICENCIATURA EN ECONOMIA		114		122		127		112		143
LICENCIATURA EN FILOSOFIA		80		82		83		94		94
LICENCIATURA EN GEOGRAFIA HUMANA		41		48		47		55		50
LICENCIATURA EN HISTORIA		82		88		91		92		99
LICENCIATURA EN LETRAS HISPANICAS		64		72		67		75		75
LICENCIATURA EN LINGÜÍSTICA		60		61		66		72		68
LICENCIATURA EN PSICOLOGIA SOCIAL	60	118	61	121	59	118	66	124	84	116
LICENCIATURA EN SOCIOLOGIA		93		103		80		103		104
TOTAL	134	932	141	987	145	966	148	1014	191	1077

Fuente: Coordinación de docencia y atención a alumnos

ALUMNOS DE NUEVO INGRESO EN LOS TRIMESTRES DE OTOÑO

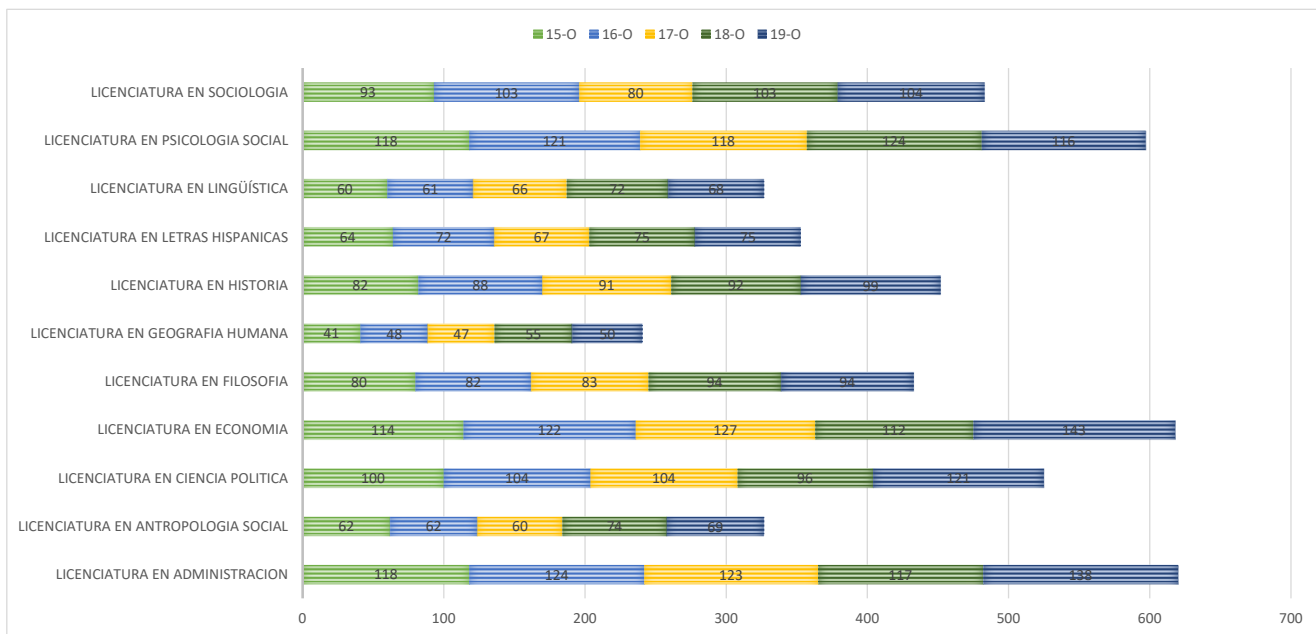

MATRÍCULA DE LICENCIATURA POR TRIMESTRE (Inscritos de primer ingreso y Reinscritos)

TRIMESTRE	2015			2016			2017			2018			2019		
	I	P	O	I	P	O	I	P	O	I	P	O	I	P	O
LICENCIATURA EN ADMINISTRACION	958	937	977	897	953	977	861	916	979	863	925	944	792	820	880
LICENCIATURA EN ANTROPOLOGIA SOCIAL	299	289	327	302	288	338	275	265	315	268	272	323	239	222	256
LICENCIATURA EN CIENCIA POLITICA	521	499	578	516	508	588	518	487	558	520	493	550	453	423	476
LICENCIATURA EN ECONOMIA	500	459	552	499	475	579	503	495	568	502	509	579	509	475	558
LICENCIATURA EN FILOSOFIA	382	349	420	370	364	425	383	369	431	387	386	442	356	300	352
LICENCIATURA EN GEOGRAFIA HUMANA	235	224	262	233	226	253	227	224	249	226	222	250	185	182	200
LICENCIATURA EN HISTORIA	405	382	442	401	384	467	402	378	451	405	402	463	380	350	401
LICENCIATURA EN LETRAS HISPANICAS	327	307	350	329	308	377	342	331	366	344	325	377	308	279	303
LICENCIATURA EN LINGÜÍSTICA	206	189	240	214	197	242	209	197	246	215	212	264	216	187	243
LICENCIATURA EN PSICOLOGIA SOCIAL	770	762	821	793	819	828	751	770	815	781	801	855	763	736	758
LICENCIATURA EN SOCIOLOGIA	477	460	513	467	444	539	465	454	494	439	417	511	415	365	433
TOTAL	5,080	4,857	5,482	5,021	4,966	5,613	4,936	4,886	5,472	4,950	4,964	5,558	4,616	4,339	4,860

fFuente AGA 13-P al AGA 19-O

ESTUDIANTES QUE TERMINARON ESTUDIOS DE LICENCIATURA POR TRIMESTRE

TRIMESTRE	2015				2016				2017				2018				2019			
	I	P	O	TOTAL	I	P	O	TOTAL	I	P	O	TOTAL	I	P	O	TOTAL	I	P	O	TOTAL
LICENCIATURA EN ADMINISTRACION	54	60	37	151	29	62	32	123	37	46	47	130	34	58	46	138	29	52	2	138
LICENCIATURA EN ANTROPOLOGIA SOCIAL	16	7	9	32	7	21	6	34	14	5	10	29	9	11	3	23	5	13	3	23
LICENCIATURA EN CIENCIA POLITICA	19	18	21	58	14	11	11	36	22	18	21	61	8	20	22	50	22	23	4	50
LICENCIATURA EN ECONOMIA	11	18	31	60	6	19	16	41	8	35	17	60	5	14	9	28	13	18	0	28
LICENCIATURA EN FILOSOFIA	12	14	16	42	12	17	11	40	9	10	9	28	10	9	13	32	19	21	1	32
LICENCIATURA EN GEOGRAFIA HUMANA	1	5	5	11	3	4	4	11	6	8	2	16	5	11	5	21	9	4	1	21
LICENCIATURA EN HISTORIA	8	19	13	40	7	9	14	30	13	7	13	33	18	13	7	38	9	8	2	38
LICENCIATURA EN LETRAS HISPANICAS	14	7	9	30	9	3	6	18	7	11	7	25	13	13	7	33	12	17	3	33
LICENCIATURA EN LINGÜISTICA	6	9	6	21	7	13	1	21	3	11	9	23	8	9	7	24	7	10	1	24
LICENCIATURA EN PSICOLOGIA SOCIAL	47	39	2	88	45	83	9	137	40	62	4	106	35	53	7	95	44	60	7	95
LICENCIATURA EN SOCIOLOGIA	11	12	18	41	10	16	14	40	15	17	16	48	16	11	16	43	19	15	1	43
TOTAL	199	208	167	574	149	258	124	531	174	230	155	559	161	222	142	525	188	241	25	525

fuentes AGA 13-P al AGA 19-O

ESTUDIANTES QUE TERMINARON ESTUDIOS DE LICENCIATURA POR AÑO

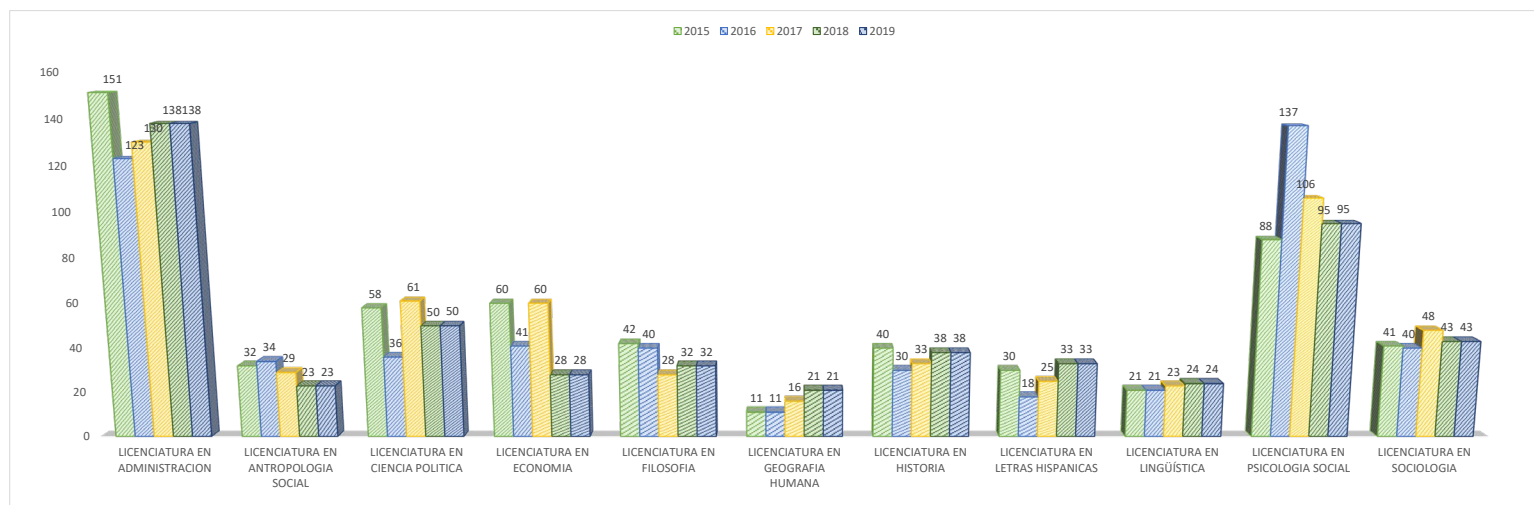

TRIMESTRES CURSADOS PROMEDIO PARA TERMINAR ESTUDIOS DE LICENCIATURA

PLAN DE ESTUDIO	2009	2010	2011	2012	2013	2014	2015	2016	2017	2018	2019
Administración	14.36	16.24	15.85	15.26	14.92	15.58	16.19	15.39	15.05	15.29	17.03
Antropología Social	17.13	17.53	19.70	17.13	17.41	16.68	17.75	17.50	17.28	19.08	26.23
Letras Hispánicas	19.83	18.20	18.34	17.44	17.59	19.92	18.73	20.89	18.88	18.00	19.10
Filosofía	18.03	19.97	16.59	17.92	18.47	19.72	18.79	19.80	19.79	19.16	19.61
Economía	17.17	17.59	15.71	17.16	16.51	16.74	16.43	18.37	15.82	16.03	25.46
Sociología	18.61	17.33	16.00	17.70	18.09	18.67	17.41	17.70	16.88	18.53	24.28
Historia	18.06	18.92	20.04	19.63	18.44	17.26	19.33	18.37	17.48	18.92	22.31
Lingüística	14.86	15.60	18.46	14.29	17.31	15.08	16.76	15.52	17.78	15.96	20.25
Ciencia Política	19.79	17.07	18.64	17.40	17.17	17.52	17.67	15.56	17.33	18.31	23.38
Psicología Social	15.40	15.58	15.39	14.73	14.63	16.16	16.42	15.19	15.71	15.51	15.08
Geografía Humana	17.33	15.33	18.25	21.71	19.14	19.75	21.73	21.00	22.19	21.05	24.17

La categoría trimestres cursados correspondiente a los trimestres donde el alumno tuvo alguna actividad académica

FUENTE: AGA de Licenciatura

TRIMESTRES CURSADOS PROMEDIO DE LOS QUE TERMINARON EN 2019

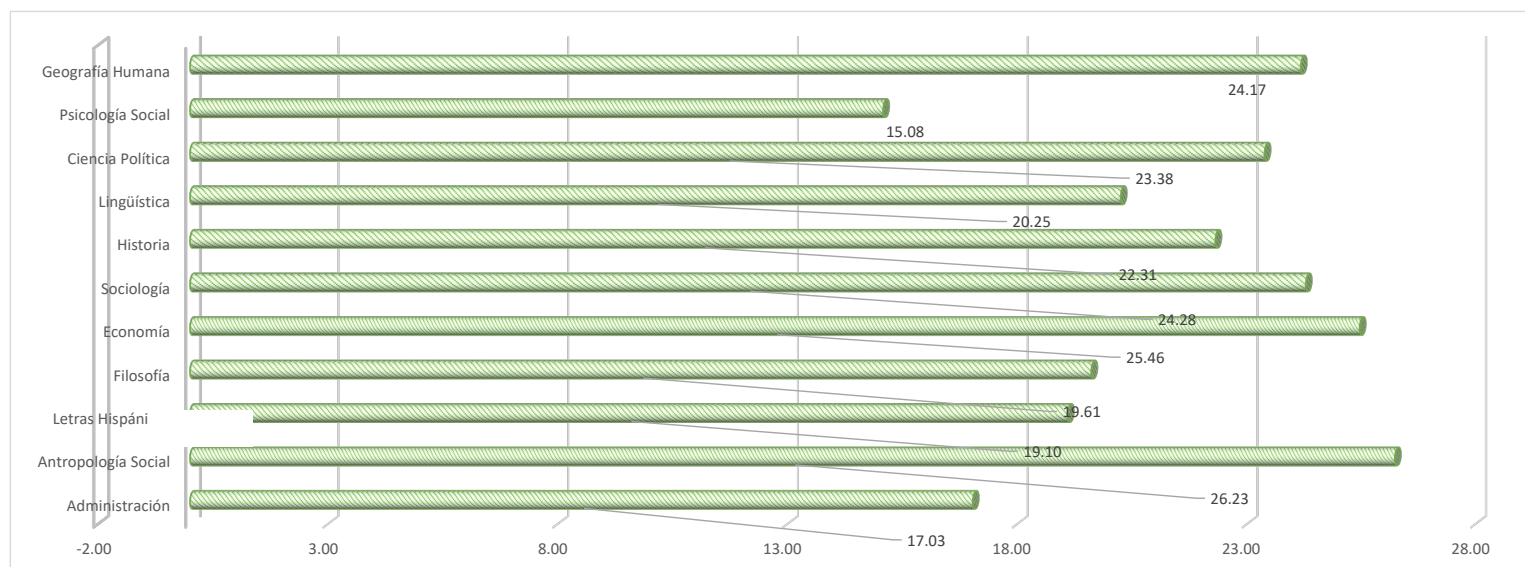

PROYECTOS DE SERVICIO SOCIAL POR SEXO EN 2019

Plan de estudio	Proyectos				Empleados Federales				Totales			
	Iniciaron		Terminaron		Iniciaron		Terminaron		Iniciaron		Terminaron	
	H	M	H	M	H	M	H	M.	H	M	H	M
ADMINISTRACION	37	51	32	50	0	2	2	1	37	53	34	51
ANTROPOLOGIA SOCIAL	10	16	7	15	0	0	0	0	10	16	7	15
LETRAS HISPANICAS	10	21	8	23	1	1	1	0	11	22	9	23
FILOSOFIA	18	9	13	6	1	0	1	0	19	9	14	6
ECONOMIA	16	22	6	19	1	1	1	0	16	23	7	19
SOCIOLOGIA	12	21	8	17	1	0	1	0	13	21	9	17
HISTORIA	23	13	11	12	0	1	1	1	23	14	12	13
LINGÜISTICA	4	10	2	15	0	0	0	0	4	10	2	15
CIENCIA POLITICA	21	21	16	13	1	0	1	0	22	21	17	13
PSICOLOGIA SOCIAL	20	59	18	80	1	0	1	0	21	59	19	80
GEOGRAFIA HUMANA	2	4	4	10	0	0	0	0	2	4	4	10
TOTAL DIVISION	173	247	125	260	6	5	9	2	178	252	134	262

Este reporte esta por sexo y tipo de liberación realizada.

**SITUACIÓN DE LOS PLANES DE ESTUDIO DE LICENCIATURA
(ACREDITACIONES)**

PLAN DE ESTUDIOS	EVALUACION CIEES		ACREDITACION COPAES	
	Nivel otorgado	Año de evaluación	Organismo otorgante	Fecha de inicio
Administración	Nivel 1	2003	CACECA	Enero, 2010
Antropología Social	Nivel 2	2003		
Ciencia Política	Nivel 1	2003		
Economía	Nivel 1	2003	CONACE	Junio, 2011
Letras Hispánicas	Nivel 1	2003		
Filosofía	Nivel 1	2003		
Historia	Nivel 1	2003		
Lingüística	Nivel 1	2003		
Psicología Social	Nivel 1	2003	CNEIP	Enero, 2010
Sociología	Nivel 2	2003	ACCECISO	Enero, 2012
Geografía Humana				

CACECA. Consejo de Acreditación de la Enseñanza en Contaduría y Administración

CONACE. Consejo Nacional para la Acreditación de la Ciencia Económica

CNEIP. Consejo Nacional para la Enseñanza e Investigación en Psicología

ACCECISO. Asociación para la Acreditación y Certificación de Ciencias Sociales

Posgrados



ALUMNOS ACEPTADOS E INSCRITOS (NUEVO INGRESO)

Posgrado	2004	2006	2008	2010	2012	2014	2015	2016	2017	2018	2019
Maestría y Doctorado en Ciencias Antropológicas	14	16	4	9	25	33	0	34	0 ⁽¹⁾	28	0
Maestría y Doctorado en Ciencias Administrativas									17 ⁽¹⁾	0	0
Maestría y Doctorado en Estudios Organizacionales	36	10	35	21	11	14	30	17	25	15	38
Maestría y Doctorado en Humanidades	0 ⁽¹⁾	12	117	115	90	80	36	71	26	75	23
Maestría y Doctorado en Estudios Sociales	36	46	52	65	55	35	0	37	0 ⁽¹⁾	40	0
Maestría y Doctorado en Psicología Social									11 ⁽¹⁾	0	18

Posgrado virtual	2004	2006	2008	2010	2012	2014	2015	2016	2017	2018	2019
Especialización terminal en Políticas Culturales y Gestión Cultural.	71	90	119	105	0	0	37	0	63	37	33

(1) Posgrados con convocatoria bianual

ALUMNOS GRADUADOS (CON EXAMEN DE GRADO)

	2004	2006	2008	2010	2012	2014	2015	2016	2017	2018	2019
Especialización/Diplomado en Políticas Culturales y Gestión Cultural**	26	27	77	48	171	22	25	0	0**	32	40
Maestría en Ciencias Antropológicas	13	12	8	2	1	15	0	10	2	0	0
Doctorado en Ciencias Antropológicas	9	13	7	15	14	11	12	14	5	8	13
Maestría en Ciencias Económicas									7	11	1
Doctorado en Ciencias Económicas									1	4	2
Maestría en Estudios Organizacionales	5	11	6	17	0	14	5	9	23	2	23
Doctorado en Estudios Organizacionales	15	23	10	8	0	27	12	12	4	22	2
Maestría en Humanidades	7	9	8	28	20	45	10	42	11	21	19
Doctorado en Humanidades	11	6	13	15	15	25	18	27	12	13	24
Maestría en Estudios Sociales	10	12	12	24	28	23	4	24	5	6	0
Doctorado en Estudios Sociales	7	5	9	11	14	11	8	15	6	19	3
Maestría en Psicología Social											8
Total	103	118	150	168	263	193	94	153	76	138	135

** Esta especialización / diplomado está a cargo del Posgrado en Ciencias Antropológicas, es terminal y, por lo tanto, los alumnos no continúan el nivel de maestría.

SITUACIÓN ACTUAL DE LOS PLANES EN 2019

Programa de estudios	Padrón Nacional de Posgrados de Calidad (PNPC)
MAESTRÍA EN CIENCIAS ANTROPOLÓGICAS	COMPETENCIA INTERNACIONAL
DOCTORADO EN CIENCIAS ANTROPOLÓGICAS	CONSOLIDADO
MAESTRÍA EN ESTUDIOS ORGANIZACIONALES	COMPETENCIA INTERNACIONAL
DOCTORADO EN ESTUDIOS ORGANIZACIONALES	COMPETENCIA INTERNACIONAL
MAESTRÍA EN HUMANIDADES	CONSOLIDADO
DOCTORADO EN HUMANIDADES	CONSOLIDADO
MAESTRÍA EN ESTUDIOS SOCIALES	COMPETENCIA INTERNACIONAL
DOCTORADO EN ESTUDIOS SOCIALES	COMPETENCIA INTERNACIONAL
MAESTRÍA Y DOCTORADO EN CIENCIAS ADMINISTRATIVAS	*
MAESTRIA Y DOCTORADO EN PSICOLOGIA SOCIAL **	CONSOLIDADO***

*Posgrado de reciente creación aprobado por Colegio Académico en su sesión 338, próximamente está por incorporarse al Padrón Nacional de Posgrados de Alta Calidad

**Posgrado de reciente creación aprobado por Colegio Académico en su sesión 402, próximamente está por Padrón Nacional de Posgrados de Alta Calidad

*** Sólo el programa de doctorado en Psicología Social se encuentra inscrito en el PNPC

Vinculación y servicios de apoyo



**ASISTENCIA A LOS CICLOS DE PLÁTICAS DE DIVULGACIÓN
"MIÉRCOLES EN LAS CIENCIAS SOCIALES Y HUMANIDADES"**

TRIMESTRE 19-I			
FECHA	TÍTULO	EXPOSITOR	
5/22/2019	Construcción en altura en el espacio urbano de la Ciudad de México	Dr. Víctor Hugo Aquino Illescas	
5/29/2019	El campo mexicano ante una nueva coyuntura agraria	Mtro. Juan Carlos Perez Castañeda	
6/5/2019	A la manera de da geometría, argumentación paradigmática para la materialidad	Mtro. Guillermo Zambrana Castañeda	
6/12/2019	La diversidad lingüística de las lenguas Zapotecas...perspectivas de estudio	Mtra. Sofia Gabriela Morales Camacho	
6/19/2019	Arte y diseño moderno de Europa en la región transatlántica. el caso de la "Bauhaus" Alemana	Dr. Georg Leidenberg	
6/29/2019	La vigencia de la teoría marxista	Mtra. Lourdes Carolina	
TRIMESTRE 19-P			
FECHA	TÍTULO	EXPOSITOR	
9/25/2019	Diagnóstico biopsicosocial del funcionamiento funcional en población adulta vulnerable con imagenología térmica infrarroja	Dr. David Alberto Rodriguez Medina	
10/2/2019	Desarrollo Social de mujeres en espacios comunitarios	Mtra. Erika Granados Aguilar	
10/9/2019	La disputa autoral en las letras del siglo XIX. Mujeres en antologías hispanoamericanas.	Mtra. Guadalupe Correa Chiarotti	
10/16/2019	Mega proyectos en México, un análisis desde la ecología política	Dra. Susana García Jiménez	
10/23/2019	¿Qué onda con el Servicio Social de C.S.H	Mtra. Laura Adriana Cisneros Ramirez	
TRIMESTRE 19-O *			
FECHA	TÍTULO	EXPOSITOR	
1/8/2020	¿Gentrificación a la mexicana?	Dr. Adrián Hernandez Cordero	
10/15/2020	Políticos y empresarios en México. Un Panorama actual de la autonomía estatal	Dr. Edwin Bulmaro Bahena Armillas	
1/22/2020	Argumentación y conocimiento: el texto argumentativo	Dra. Aura Leticia Ponce de León Contreras	
1/29/2020	Dialectos del español mexicano. Mapas perceptuales y sinestesia	Dr. Julio César Serrano Morales	
2/12/2020	La perspectiva Femenina sobre la independencia de México ¿Una visión moderna?	Dra. Blanca García Gutiérrez	
2/19/2020	Determinantes del tipo de cambio en México: una perspectiva monetaria 1990-2018"	Dr. Heri Oscar Landa Díaz/	

Fuente: Coordinación de Docencia y atención a alumnos

* Trimestre en curso al entregar este informe

SITUACIÓN DE LAS REVISTAS DIVISIONALES EN 2019

1 de 3

DEPARTAMENTO	REVISTAS	PERIODICIDAD	VERSIÓN IMPRESA	SITIO WEB	CERTIFICACIONES	ANTIGÜEDAD	INDEXACIONES
Antropología	<i>Alteridades</i>	Semestral	1000 ejemplares	http://alteridades.izt.uam.mx	Índice de CONACyT	Desde 1991 a la fecha	RedALyC; Latindex; CLASE (Citas Latinoamericanas en Ciencias Sociales y Humanidades); Sociological Abstract; SciELO-México (Scientific Electronic Library On-Line); wcaa (World Council of Anthropological Associations); Red de Bibliotecas Virtuales de Clacso; Hispanic American Periodicals Index (hapi) y Catálogo de Revistas de Arte y Cultura en México (Conaculta).
Economía	<i>Denarius</i>	Semestral	300 ejemplares	http://csh.izt.uam.mx/departamentos/economia/denarius		Desde 2000 a la fecha	Latindex, OCLC WorldCat, Biblioteca Daniel Cosío Villegas, Biblioteca Universidad del Rosario, Google Books

DEPARTAMENTO	REVISTAS	PERIODICIDAD	VERSIÓN IMPRESA	SITIO WEB	CERTIFICACIONES	ANTIGÜEDAD	INDEXACIONES
Filosofía	<i>Signos Filosóficos</i>	Semestral	500 ejemplares	http://signos.izt.uam.mx	Índice de CONACyT <i>Signos Históricos y Signos Filosóficos</i>	Desde 1999 a la fecha	Filos-Instituto de Investigaciones Filosóficas, The Philosopher's Index, CLASE, RedALyC, Fuente académica-EBSCO, Latindex, SciELO, DOAJ, Scopus y PhilPapers
	<i>Signos Históricos</i>					Desde 1999 a la fecha	Fuente académica-EBSCO, Latindex, CLASE, RedALyC, Tomson Gale, Scielo-México, Scopus y en Índice CONACyT
	<i>Signos Lingüísticos</i>					Desde 2005 a la fecha	Fuente Académica-EBSCO, Latindex, Cengage Learning y CLASE
	<i>Signos Literarios</i>					Desde 2005 a la fecha	Cengage Learning, Fuente Académica-EBSCO, Latindex y CLASE

DEPARTAMENTO	REVISTAS	PERIODICIDAD	VERSIÓN IMPRESA	SITIO WEB	CERTIFICACIONES	ANTIGÜEDAD	INDEXACIONES
Sociología	<i>Polis</i>	Semestral	500 ejemplares	http://polismexico.izt.uam.mx	Índice de CONACyT	Desde 1991 a la fecha	Índice CONACyT, RedALyC, Latindex
Consejo Editorial	<i>Iztapalapa Revista de Ciencias Sociales y Humanidades</i>	Semestral	500 ejemplares	http://revistaiztapalapa.izt.uam.mx	Índice de CONACyT	Desde 1975 a la fecha	Redalyc, CLASE, Latindex, Dialnet y REBIUN

**ÁREA DE INFORMÁTICA
MANTENIMIENTO PREVENTIVO Y CORRECTIVO DE EQUIPOS DE CÓMPUTO**

TRIMESTRE	EQUIPOS					TOTAL
	CPU	LAPTOP	ALL IN ONE	IMPRESORAS	SCANNER	
19-I	33	38	29	0	0	100
19-P	55	39	12	3	1	110
19-O *	40	15	2	0	1	58
TOTAL	128	92	43	3	2	268

* Información hasta Enero del 2020

**ÁREA DE INFORMÁTICA
RESUMEN DE LAS SOLICITUDES DE SOPORTE TÉCNICO POR DEPARTAMENTO EN 2019**

CONCEPTO	DEPARTAMENTO			
	ANTROPOLOGÍA	ECONOMÍA	FILOSOFÍA	SOCIOLOGÍA
Mantenimiento de Hardware (Reemplazo de componentes, Limpieza profunda, Configuración de Hardware)	7	16	1	9
Mantenimiento del Software (Actualización de Antivirus, Actualizaciones de Software, Optimización de Sistema)	4	46	14	41
Soporte Técnico (Restauración de funcionalidades y operatividad, Configuración de Red, Apoyo en el manejo de programas)	8	56	22	39
TOTAL	19	118	37	89

SOLICITUDES DE SOPORTE TÉCNICO POR DEPARTAMENTO EN 2019

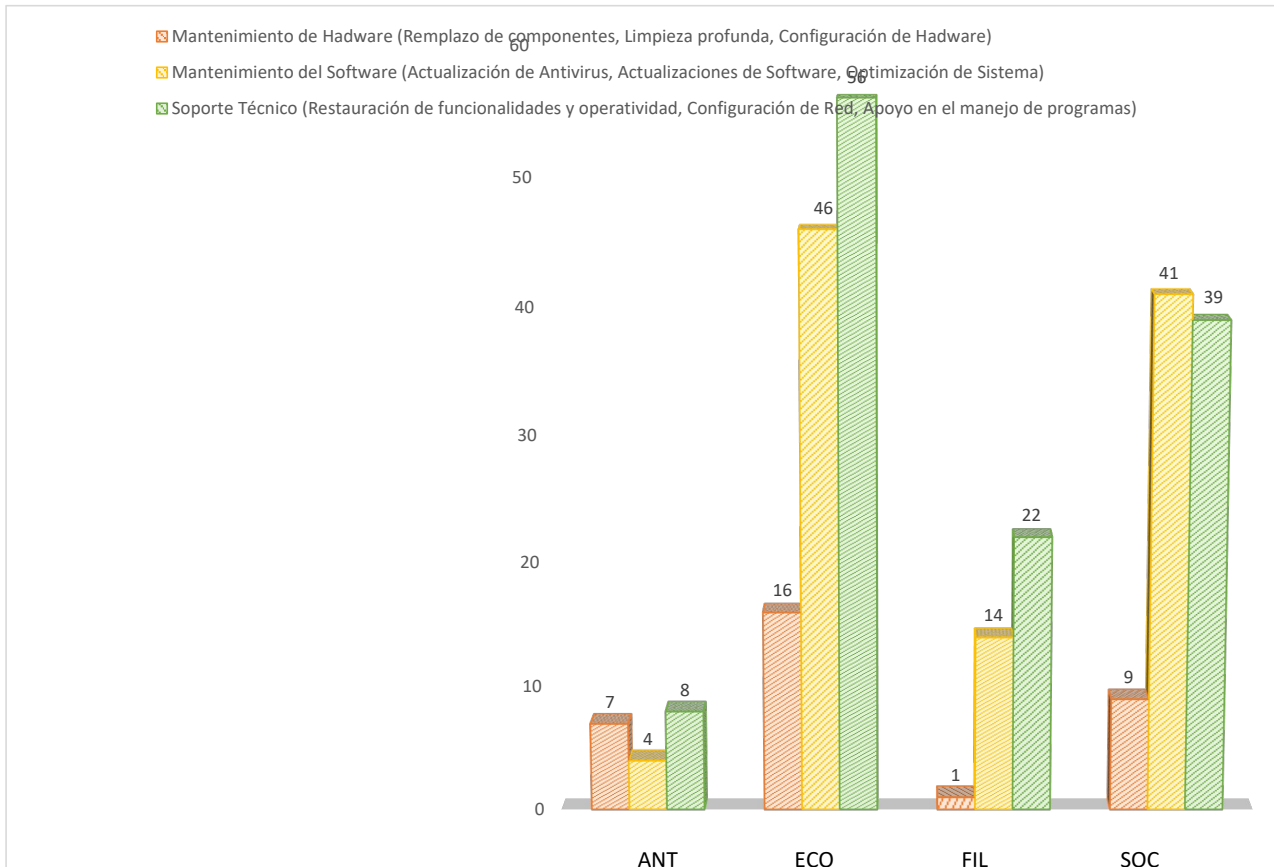

CURSOS IMPARTIDOS EN LAS SALAS DEL ÁREA DE INFORMÁTICA

DEPARTAMENTO	SALAS DE CÓMPUTO			SALAS DE SEMINARIOS		
	19-I	19-P	19-O	19-I	19-P	19-O **
ANTROPOLOGÍA	0	0	0	22	5	
ECONOMÍA	20	28	20	1	5	
FILOSOFÍA	1	0	1	6	34	
SOCIOLOGÍA	8	6	7	24	9	
POSGRADO	2	2	2	2	2	
ASPEL*	3	3	3	0	0	
OTROS	1	20	18	47	25	
TOTAL	35	59	51	102	80	0

* Programa permanente para la formación de asesores en materia fiscal y administrativa

** Sin datos ya que el área de informática ya no gestionó estos espacios

PRÉSTAMO DE VIDEOPROYECTORES EN 2019

PROYECTOR #	19-O *	19-P	19-I
1	0	0	0
2	0	0	0
3	0	0	0
4	7	13	12
5	0	0	0
6	0	0	0
7	0	0	0
8	21	30	41
9	0	0	0
10	18	40	31
11	0	0	0
12	28	48	50
13	0	0	60
14	30	5	5
15	0	0	0
TOTAL	104	136	199

* Información hasta Enero del 2020

CENTROS DE DOCUMENTACIÓN DE LA DCSH

CENTROS DE DOCUMENTACIÓN	
1	Centro de Documentación e Investigación de Antropología (CEIDA)
2	Centro de Estudios Financieros Económicos de Norteamérica (CEFENA)
3	Acervo bibliohemerográfico kantiano
4	Centro de Documentación de literatura hispanoamericana "Alfonso Reyes"
5	Centro de Documentación "Juan Ruiz de Alarcón y el teatro de su tiempo"
6	Centro de Documentación de Filosofía Latinoamericana e Ibérica (CEFILIBE)
7	Centro de Documentación histórica "Jan Patula"
8	Centro de Estudios de la Democracia y Elecciones (CEDE)

Remodelación y mantenimiento



Laboratorios de docencia I
Edificio H, segundo piso



Laboratorios de docencia II
Edificio H, segundo piso



Cámara de Gesell
Edificio H, primer piso

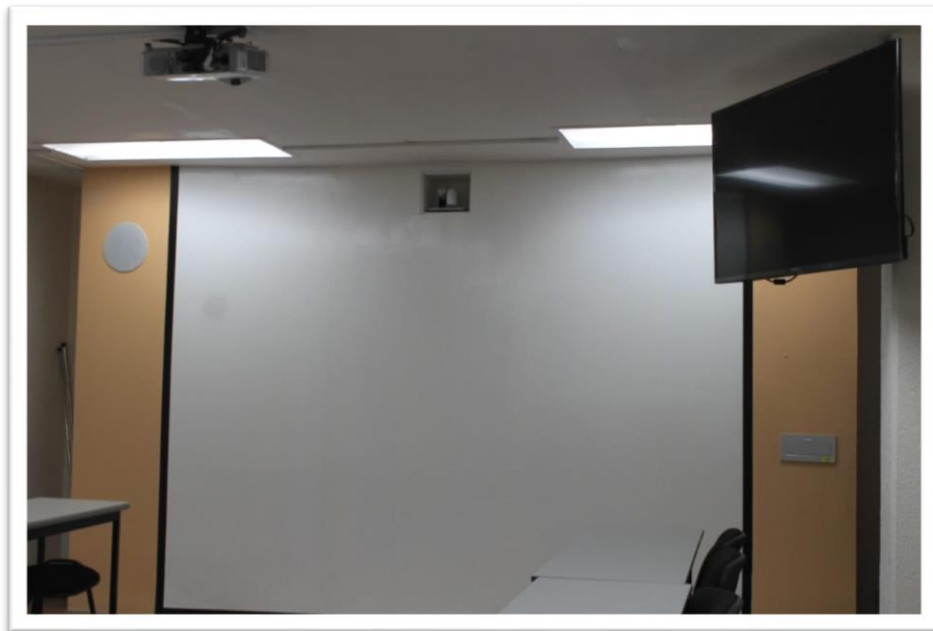

Colocación de puertas corredizas
Edificio H, Planta Baja



Mantenimiento del edificio F



Anexo I

2019



Durante el 2019 se llevaron a cabo **13 sesiones** del Consejo Divisional, de las cuales una fue sesión urgente.

Fecha	Número de Sesión	Tipo	Número de Acuerdos	Número de Notas	Total de Acuerdos y Notas
31-mayo-2019	615	Ordinaria	19	6	25
17-junio-2019	616	Urgente	2	0	2
28-junio-2019	617	Ordinaria	21	3	24
9-julio-2019	618	Ordinaria	19	5	24
10-julio-2019	619	Ordinaria	1	1	2
10-julio-2019	620	Ordinaria	15	0	15
30-septi--2019	621	Ordinaria	11	2	13
14-octubre-2019	622	Ordinaria	4	1	5
18-octubre-2019	623	Ordinaria	6	2	8
8-noviembre-2019	624	Ordinaria	13	1	14
22-noviembre-2019	625	Ordinaria	14	2	16
TOTAL	11		125	23	148

Asimismo, se aprobaron las siguientes **actas de Consejo Divisional**:

No. Sesión y Tipo	Actas Aprobadas
Sesión 618, ordinaria	600-601
	603-610
	611-614
	621-622
Total Anual	16

El 31 de mayo de 2019 se llevó a cabo la sesión 615. En esta primera sesión del año fue aprobada la **Convocatoria para elección de Representantes Académicos y de Alumnas y Alumnos ante el Consejo Divisional de CSH, para el periodo 2019-2020**. Los Departamentos de Antropología, Economía y Sociología registraron solo una planilla por cada departamento y el Departamento de Filosofía registro dos planillas, lo anterior en cuanto al sector académico; y en cuanto al sector de alumnos se registraron 7 planillas: una del Departamento de Antropología, una del Departamento de Economía, dos del Departamento de Filosofía y tres del Departamento de Sociología; teniendo un total de doce planillas para esta actividad.

Para dar cumplimiento al Artículo 36 del Reglamento Interno de los Órganos Colegiados Académicos (RIOCA), el día 25 de junio de 2019 se llevó a cabo el **proceso de elección de Representantes de Académicos y de Alumnos y Alumnas del Consejo Divisional de CSH**; y la recepción del Acta del Comité Electoral con los nombres de los nuevos miembros del Consejo Divisional de la DCSH, tuvo lugar en la sesión 618, celebrada el 9 de julio de 2019.

Una vez realizadas todas las actividades correspondientes a este evento, en la sesión 619, celebrada el día 10 julio de 2019, se instaló el Consejo Divisional para el periodo 2019-2020, de acuerdo con lo señalado en el Artículo 37 del *Reglamento Interno de los Órganos Colegiados Académicos*. Quedando de la siguiente manera:

Por el Sector de Académicos:

Depto. de Antropología: Dr. Héctor Tejera Gaona (titular) y Dra. Ángela Giglia Ciotta (suplente); Depto. de Economía: Dr. Fernando Guadalupe Gaona Montiel (titular) y el Dr. Jesús Díaz Pedroza (suplente); Depto. de Filosofía: Dra. María Guadalupe Correa Chiarotti (titular) y Mtra. Alma Leticia Mejía González (suplente) y por el Depto. de Sociología: Mtro. Miguel González Madrid (titular) y Dra. Ana Lourdes Vega y Jiménez de la Cuesta (suplente).

Por el Sector de Alumnos:

Depto. de Antropología: Sandra Victoria Martínez García (titular) y Mariana Martínez Matadamas (suplente); Depto. de Economía: Jorge Alberto López Villa (titular) y Diana Marlén Hernández Velázquez (suplente); Depto. de Filosofía: Lina Aurora Cabrera Guzmán (titular) y Paulina Damián Sosa (suplente) y por el Depto. de Sociología: Juan Carlos Domínguez Ortega (titular) y Aurora Guadalupe Dávalos Ramos (suplente).

Con la instalación de todos los nuevos miembros de este órgano colegiado, Consejo Divisional, se integraron, en la sesión 620 del día 10 de julio de 2019, las distintas Comisiones. Se procuró mantener el equilibrio en la representación de los cuatro Departamentos de la DCSH.

1. *Comisión encargada de analizar las faltas cometidas por los alumnos.*
2. *Comisión encargada de evaluar las propuestas para el otorgamiento del Premio a la Docencia.*

3. *Comisión encargada de evaluar las propuestas a presentar al Consejo Académico para el otorgamiento del Premio a las Áreas de Investigación.*
4. *Comisión encargada de evaluar las propuestas para la creación de Diplomados y cursos de actualización, así como del registro de cursos extracurriculares.*
5. *Comité Electoral.*
6. *Comisión encargada de elaborar los Lineamientos Divisionales de Docencia.*
7. *Comisión encargada de analizar las propuestas de creación o modificación de planes y programas de estudio de la División.*
8. *Comisión especial encargada de analizar la asignación de recursos para apoyar el desarrollo de proyectos de investigación.*
9. *Comisión encargada de dictaminar las revalidaciones, el establecimiento de equivalencias y las acreditaciones de estudios.*
10. *Comisión encargada de elaborar un diagnóstico sobre el funcionamiento de las PODI y su impacto en los planes de estudio de la División de Ciencias Sociales y Humanidades.*
11. *Comisión encargada de formular la propuesta de lineamientos particulares para la creación, modificación o supresión de áreas de investigación.*
12. *Comisión encargada de analizar las propuestas de creación, modificación o supresión de áreas de investigación.*
13. *Comisión encargada de dictaminar los proyectos para la prestación del Servicio Social por alumnos de esta División.*
14. *Comisión encargada de analizar el cupo máximo de ingreso y puntajes de corte de las Licenciaturas de la División de Ciencias Sociales y Humanidades de la Unidad Iztapalapa.*

Respecto a los asuntos atendidos por la **Comisión encargada de analizar las faltas cometidas por los alumnos**, se atendieron los siguientes tres casos en Consejo Divisional.

Los casos atendidos se describen a continuación:

Alumno (matrícula)	Nivel	Plan	Dictamen
Eduardo Elihu Moreno Valle (2182015990)	Licenciatura	Historia	<i>La Comisión de Faltas no encontró elementos suficientes para considerar que el alumno haya cometido las faltas graves señaladas en el artículo 10 del Reglamento de Alumnos de la Universidad Autónoma Metropolitana.</i>
Josué Rafael Sánchez Pérez (2163055349)	Licenciatura	Sociología	<i>La Comisión de Faltas no encontró elementos suficientes para considerar que el alumno haya cometido alguna de las faltas previstas en el Reglamento de Alumnos de la Universidad Autónoma Metropolitana.</i>
Anixel Martínez Alcalá (2173052421) y Luisa Yarely García Reyes (2173053580)	Licenciatura	Ciencia Política	<i>La Comisión de Faltas no encontró elementos de convicción suficientes para considerar que las alumnas hayan cometido las faltas graves previstas en el Reglamento de Alumnos de la Universidad Autónoma Metropolitana.</i>

Sobre el tema de las necesidades de personal académico, y en cumplimiento con el Artículo 34, fracción V, del Reglamento Orgánico, se aprobó la **plantilla de personal para 2019**, conforme la proyección de plazas de cada Departamento y según sus necesidades.

En relación al tema de los **núcleos básicos de posgrados**, se presentó la siguiente situación: en la sesión 617, celebrada el día 28 de junio de 2019, fue aprobada, por los miembros del Consejo Divisional de la DCSH, la solicitud que presentó la Dra. Margarita del Carmen Zarate Vidal con respecto a la ratificación del núcleo básico y planta académica complementaria de la Especialización, Maestría y Doctorado en Ciencias Antropológicas, conforme lo establecen los *Lineamientos del Sistema Divisional de Posgrado de la División de Ciencias Sociales y Humanidades*.

Sustentado en los *Lineamientos particulares para evaluar las solicitudes para concluir los créditos de licenciatura por experiencia laboral* y, respecto de los Lineamientos particulares de la División de Ciencias

Sociales y Humanidades de la Unidad Iztapalapa, el *Consejo Divisional*, aprobó las siguientes solicitudes presentadas por licenciatura:

Alumno	Licenciatura	Dictamen
Felipe Montaña Real	Letras Hispánicas	Favorable
María de los Dolores Padierna Luna	Economía	Favorable
Óscar Rey Meneses	Psicología Social	Favorable
Enrique Mondragón Aguilar	Administración	Favorable
Óscar López González	Geografía Humana	Favorable
Juan José Molina Montúfar	Ciencia Política	Favorable
Jorge Armando Hernández Cabrera	Ciencia Política	Favorable
Guillermo Ramírez Maldonado	Ciencia Política	Favorable

A continuación se detallan, por Departamento, datos relacionados con el **registro, reporte de avances y prórrogas, así como cierres de los proyectos de investigación** de los profesores de la División de Ciencias Sociales y Humanidades, durante los trimestres 19-I y el trimestre 19-P.

Registro de Proyectos de Investigación

ECONOMÍA		
Coordinación	Profesor	Proyecto
Administración	Eugenio Manilla Calderón	Disposiciones legales en seguridad y salud
Economía	Gabriela Correa López	México en el contexto internacional

FILOSOFÍA		
Coordinación	Profesor	Proyecto
Historia	Alfredo de la Lama García	Sociología de la investigación científica
	Sonia Pérez Toledo	Historia social y comparada del mundo del trabajo. Nueva España / México e Hispanoamericana, siglo XVI-XIX
	Sonia Pérez Toledo	Sociabilidades, redes y prácticas políticas. Trabajadores, ayuntamientos y ciudad en México y Colombia en los siglos XVI-XIX

FILOSOFÍA		
Coordinación	Profesor	Proyecto
Letras Hispánicas	Adriana María Hernández Sandoval	Lectoescritura universitaria
	Andrés Núñez	El exilio republicano español y la época de oro del cine mexicano: relaciones textuales
Lenguas Extranjeras	Margaret Lee Meno	Interculturalidad y sociedades contemporáneas: cómo abordar el tema en clase de lengua extranjera a través del cine: segunda etapa
	Daniel Rojas Plata	Apropiación y actitudes de inmigrantes latinoamericanos frente a la lengua y la cultura francófonas en Québec
Lingüística	Héctor Muñoz Cruz	El Español L2 va a la escuela bilingüe indígena

SOCIOLOGÍA		
Coordinación	Profesor	Proyecto
Ciencia Política	Ricardo Espinoza Toledo	Morena: de la oposición al gobierno
Sociología	Horacio Mackinlay Grohmann	Los jornaleros agrícolas y la seguridad social en México. El dilema de los trabajadores temporales

Sobre este punto de proyectos de investigación, en la sesión 624, celebrada el 8 de noviembre del 2019, el Consejo Divisional aprobó lo siguiente:

Que los proyectos de investigación de la División, que se presenten para su registro, deberán de ser firmados por el responsable del proyecto de investigación, el Jefe de Departamento correspondiente y, en su caso, por el Jefe de Área.

Avance de Proyectos de Investigación

ANTROPOLOGÍA		
Coordinación	Profesor	Proyecto
Antropología Social	Adriana Aguayo Ayala	Memoria y resistencia ante las violencias neoliberales entre migrantes indígenas de la Ciudad de México

ECONOMÍA		
Coordinación	Profesor	Proyecto
Administración	Armando Padilla Sánchez	Sistemas de calidad aplicados a la gestión cultural en México
Economía	Gloria Martínez González	Diferencias de tasas de plusvalor entre países. Efecto de la renta en los casos de México y argentina. El Salvador o Venezuela
Economía	Gloria Martínez González	Efectos de la crisis económica sobre la población de América Latina desde 2007

Avance y Prórroga de los Proyectos de Investigación

Departamento	Coordinación	Profesor	Proyecto
Economía	Economía	Juan Carlos Castro Ramírez	El uso de instrumentos económicos para el manejo del agua
	Administración	Eugenio Manilla Calderón	Disposiciones legales sobre capacitación, adiestramiento y productividad en México
	Economía	Gabriela Correa López	Bienestar, salud y desigualdad
	Economía	Gabriela Correa López	Observatorio económico de México en UAM Iztapalapa
	Economía	Miguel Álvarez Texcotitla	Deuda, crisis financiera y desarrollo económico
	Economía	Lourdes Carolina Hernández Calvario	Análisis de las transformaciones en el proceso de trabajo y la relación salarial en el México neoliberal 1980-2015
Filosofía	Filosofía	Armando Cíntora Gómez	Racionalidad científica: justificación epistémica y sus límites
	Historia	Martha Ortega Soto	Alta California: historia de una frontera Novohispánica y mexicana
	Historia	Martha Ortega Soto	Historiografía Antigua y Medieval
	Historia	Martha Ortega Soto	Origen de un imperio: cómo el estado ruso llegó a la cuenca del Pacífico
	Historia	Martha Ortega Soto	Tecnociencia en la minería de energéticos en México. Siglo XX

	Lingüística	Alejandra Capistrán Garza Bert	Aspectos de morfología y sintaxis del p'orhépecha o tarasco
	Lingüística	Alejandra Capistrán Garza Bert	Relaciones especiales en lenguas de Mesoamérica
	Historia	Georg Leidenberger	Trasvases de la arquitectura moderna del siglo XX: agentes y redes en México y el mundo
	Historia	José Carlos Castañeda Reyes	Historia y Arqueología de la Sierra Gorda de Querétaro y México (2da Etapa)
	Historia	José Carlos Castañeda Reyes	"Thawra, thawra hatta al-nasr, thawra fi Filastin wa fi Masr!" El movimiento popular egipcio de 2011
Sociología	Geografía Humana	Adrián Hernández Cordero	Gentrificación en México. El estado en cuestión

Cierre de proyectos de Investigación

Coordinación	Profesor	Proyecto
Administración	Eugenio Manilla Calderón	Disposiciones legales sobre capacitación, adiestramiento y productividad en México
Economía	Gabriela Correa López	Bienestar social sustentable
Economía	Juan Carlos Castro Ramírez	El uso de instrumentos económicos para el manejo del agua
Economía	Gabriela Correa López	Bienestar, salud y desigualdad
Economía	Gabriela Correa López	Observatorio económico de México en la UAM Iztapalapa
Lenguas extranjeras	María Teresa Flores Revilla	Evaluación cíclica de la calidad del servicio del Centro de Estudio Autodirigido de la UAMI (segunda fase)
Lingüística	Gustavo Illades Aguilar	Oralidad y escritura en la prosa española del Siglo de Oro (de los diálogos humanísticos a las novelas cervantinas)
Historia	José Carlos Castañeda Reyes	Estudios en egiptología desde México. Primera etapa

Historia	José Carlos Castañeda Reyes	Los años después de Nasser. Condiciones sociales y factores políticos
Lenguas Extranjeras	Rosella Bergamaschi Iandolo	Interculturalidad y sociedades contemporáneas. Cómo abordar el tema en clase de lengua extranjera a través del cine
Ciencia Política	Ricardo Espinoza Toledo	Morena, partido político. 2015-2016
Sociología	Alma Barbosa Sánchez	La poética simbólica de Remedios Varo

Resumen de Proyectos de Investigación

Departamento	Registro	Avance	Avance y Prórroga	Cierre
Antropología	0	1	0	0
Economía	2	3	6	5
Filosofía	8	0	10	5
Sociología	2	0	1	2
Totales	12	4	17	12

A continuación, se muestra de manera gráfica el resumen de los proyectos de investigación.

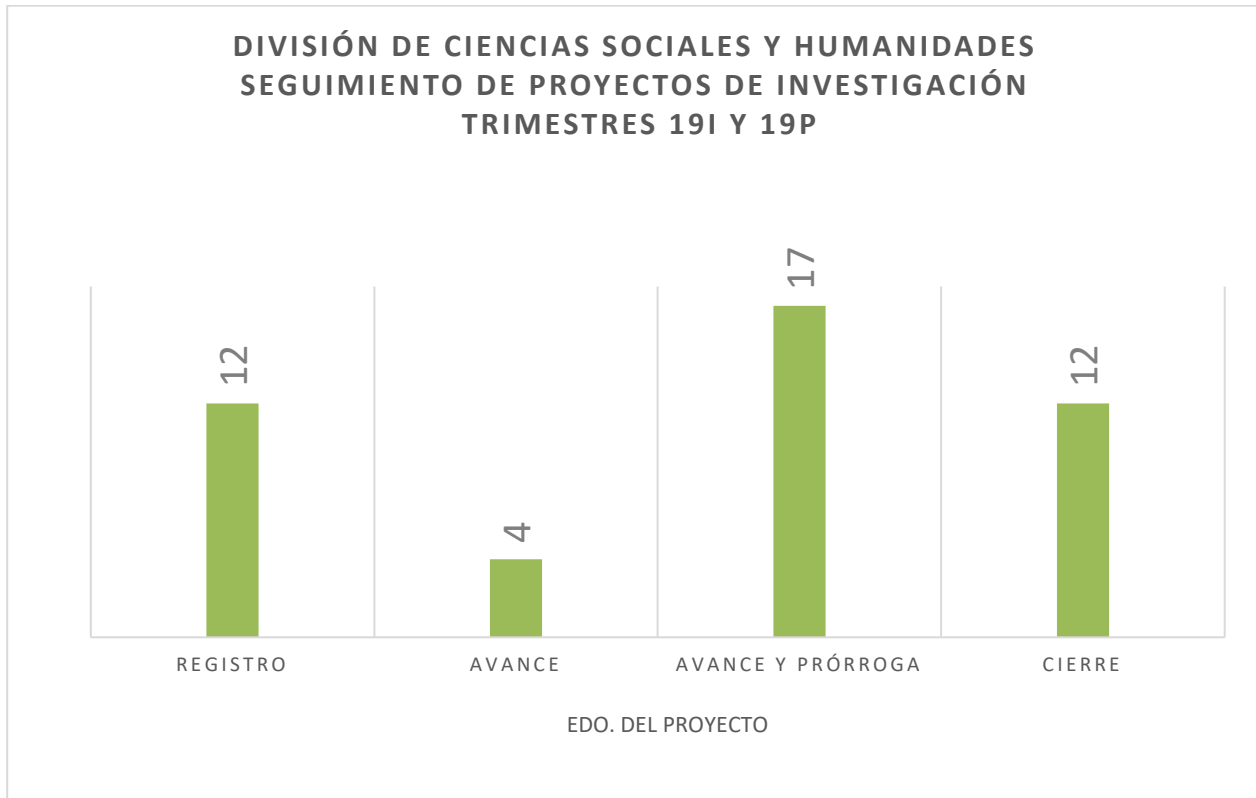

En otro orden, para concursar por el recurso promocionado en la **Convocatoria 2019 para apoyar el desarrollo de proyectos de investigación** de profesores de tiempo completo, cuya bolsa se mantuvo con un monto de \$436,000.

Nota: la aprobación del registro de un proyecto de investigación ante el Consejo Divisional es requisito indispensable para solicitar el recurso económico.

Es importante mencionar que las solicitudes recibidas fueron evaluadas por una Comisión especial que el Consejo Divisional integró con los cuatro Jefes de Departamento, dos Representantes de Académicos y, en calidad de asesores de la Comisión, dos Profesores de la DCSH, preferentemente Distinguidos, por ello como asesores participaron el Dr. Brian Connaughton Hanley, del Departamento de Filosofía, y la Dra. Laura del Alizal Arriaga, del Departamento de Sociología.

El monto de esta convocatoria fue asignado de la siguiente manera:

- a) En el caso de proyectos individuales en el ámbito nacional hasta \$25 mil y \$40 mil pesos para el extranjero.
- b) En el caso de proyectos colectivos nacionales hasta \$50 mil.

De las 5 solicitudes recibidas, 4 profesores fueron beneficiados del Departamento de Filosofía. A continuación, se detallan montos y el nombre del proyecto de investigación presentado.

Departamento	Profesor	Título de la investigación	Monto asignado M/N	Proyecto condicionado	El Consejo Divisional recibió informe con respecto a esta Convocatoria 2019
Filosofía	Dra. Alejandra Arroyo Martínez Sotomayor	Las regiones internacionales en el siglo XXI. Pautas estratégicas y análisis transversales	\$ 40,00.00		Entregó informe de actividades en la sesión 625, celebrada el 22 de noviembre de 2019.
	Dr. Georg Leidenberger	Trasvases de la arquitectura moderna del siglo XX: agendas y redes en México y el mundo	\$ 40,00.00		Entregó informe de actividades en la sesión 623, celebrada el 18 de octubre de 2019.
	Dra. Sonia Pérez Toledo	Socialidades, redes y prácticas políticas. Trabajadores y ayuntamientos de la ciudad de México en el siglo XIX	\$ 40,00.00		
	Dr. Sergio Pérez Cortés	Filosofía Política: Corrientes y Actualidad	\$ 40,000.00	Dentro del dictamen presentado en esta Convocatoria 2019, el Consejo Divisional de CSH, propuso apoyar la "Solicitud de estancia bibliográfica 2019" del Dr. Pérez Cortés, siempre y cuando precise a qué proyecto de investigación registrado en el SDIP corresponde su solicitud, además de que debería de precisar el periodo de trabajo previsto para su investigación	
Monto Total:			\$ 160, 000.00		

Con respecto al 5to proyecto registrado y titulado "Fuga o suma de cerebros?: Migración calificada del Sur de Europa a las nuevas ciudades emergentes, mexicanas", a cargo del Dr. Cristóbal Mendoza Pérez, del

Departamento de Sociología, el Consejo Divisional propuso *no apoyarlo* económicamente debido a que *no se apego* al punto 4 de la Convocatoria "...argumentar la imposibilidad de obtener la información bibliográfica por otras vías como portales electrónicos, bibliotecas especializadas, etc."; además de que *no especificaba en qué* utilizaría los recursos solicitados.

De acuerdo a la **Convocatoria para presentar propuestas al Consejo Académico para otorgar el Premio a las Áreas de Investigación 2019**, el Consejo Divisional, en su primera sesión del año, la 615, aprobó la Convocatoria y fue publicada en tiempo y forma, pero en el año 2019, no hubo participación alguna por parte de los Departamentos de la División de CSH, y por lo tanto, no se enviaron propuestas al Consejo Académico para recibir el premio a las Áreas de Investigación 2019.

En la sesión 617, celebrada el día 28 de junio de 2019, los miembros del Consejo Divisional aprobaron la ratificación de la Dra. Nora Nidia Garro Bordonaro, como **miembro del Comité Editorial de las Colecciones de Libros de la División de CSH**, según lo establecido en las Políticas Operacionales sobre la Producción Editorial, el Artículo 34, fracción XIV Ter. del Reglamento Orgánico; y los Lineamientos del Consejo Editorial de esta División Académica.

A continuación, se presentan cuadros-resumen con la información de **solicitudes recibidas de periodos sabáticos aprobados, de sabáticos y de ampliación de los mismos.**

Periodos de Sabáticos, Aprobados

Trimestre de inicio del periodo de sabático	Antropología	Economía	Filosofía	Sociología
19-P Primavera	0	0	4	2
19-O Otoño	0	0	1	1
TOTAL:	0	0	5	3

Sabáticos Aprobados

Dado que el calendario UAM consideró como trimestre 19-O, del 16 de diciembre del 2019 hasta el 20 de marzo de 2020; es que el Consejo Divisional de CSH aprobó la siguiente relación de sabáticos y ampliación de sabáticos:

Trimestre de inicio del periodo de sabático	Antropología	Economía	Filosofía	Sociología	Total
19-P Primavera	4	6	6	2	18

Ampliación de Sabático

Trimestre de inicio del periodo de sabático	Depto. de Sociología
19-P Primavera	1
19-O Otoño	1
TOTAL:	2

Cabe mencionar que fueron aprobadas, por el Consejo Divisional, las *solicitudes de suspensión de sabático*, a partir del 16 de enero de 2019, de los profesores Ana Rosa Regina Domenella Amadio y de José Daniel Toledo Beltrán; y la *reincorporación anticipada de sabático* de la Mtra. Luisa Susana Luminato, a partir del 16 de diciembre de 2019, todos los profesores son del Departamento de Filosofía.

Informe de Actividades Realizadas en Periodo Sabático

Se resalta, en este apartado, que en la sesión 622 celebrada el día 14 de octubre del 2019, el Consejo Divisional aprobó que el personal académico de la DCSH que disfrute de sabático, deba rendir su informe de actividades, incluyendo lo siguiente: a) El informe de actividades por escrito, b) Un cuadro comparativo en el que se visualicen las actividades académicas y los resultados logrados (productos obtenidos) a los que se comprometió a realizar cada uno de los profesores que sean beneficiados con el tiempo de sabático aprobado por el Consejo Divisional en turno; y c) Entregar un disco compacto que contenga en archivos electrónicos el informe, las constancias y los documentos probatorios de dichas actividades reportadas; además de que deben de estar los archivos en formato PDF.

Una vez puntualizado lo anterior, y en cumplimiento con el Artículo 231 del RIOCA, se muestra una relación del personal académico que disfrutó del periodo sabático y que rindieron, al Consejo Divisional, un informe detallado y

por escrito acerca de las actividades académicas desarrolladas, con sus respectivos documentos o constancias probatorias:

Departamento	Profesor
Antropología	<ul style="list-style-type: none"> • Dr. José Federico Besserer Alatorre • Dra. Ángela Giglia • Dra. María Eugenia Olavarría
Economía	<ul style="list-style-type: none"> • Dra. Rosalinda Arriaga Navarrete • Mtro. Andrés Moctezuma Barragán • Dra. Ernestina Inés Zapian García • Dr. Guillermo F. Hernández Chávez • Dra. Blanca Elvira López Villareal • Dr. Guillermo Martínez Atilano • Dra. Blanca Gloria Martínez González • Lic. Mercedes Silvia Salvador García • Mtro. Alejandro Toledo Patiño
Filosofía	<ul style="list-style-type: none"> • Dra. Rosa Regina Domenella Amadio • Dr. Gustavo Illades Aguiar • Mtro. Alberto López Villareal • Mtro. Javier Guzmán Guajardo • Mtra. María Teresa Calderón Rosas • Mtra. Irma Munguía Zatarain • Dra. Teresa Santiago Oropeza • Dr. Enrique serrano Gómez • Dr. José Jorge Max Fernández de Castro Tapia
Sociología	<ul style="list-style-type: none"> • Dr. Alfredo Nateras Domínguez • Dr. Ludger Brenner • Mtro. Servando Gutiérrez Ramírez • Dra. Juana Juárez Romero • Javier Melgoza Valdivia • Dr. Martin Manuel Checa-Artasu • Dr. Cristóbal Mendoza Pérez • Dr. Telésforo Nava Vázquez • Mtro. Juan Carlos Pérez Castañeda • Dr. Horacio Mackinlay Grohmann

Para la aprobación del dictamen del Otorgamiento de la **Beca al Reconocimiento de la Carrera Docente 2019** en forma exclusiva se programó una sesión como punto único. La distribución de becas fue la siguiente:

Departamento	Becas Asignadas	Becas No Asignadas
Antropología	17	0
Economía	65	0
Filosofía	84	0
Sociología	67	2
Total:	233	2

Nota 1: Es importante recordar que *en la sesión 576 celebrada el día 28 de junio del 2017*, y con base en los artículos 274-5, inciso IV y 247-7 del Reglamento de Ingreso, Promoción y Permanencia del Personal Académico de la Universidad Autónoma Metropolitana, para el otorgamiento de la Beca al Reconocimiento de la Carrera Docente a los profesores, se acordó que se tomaría en cuenta la opinión de los alumnos inscritos a las UEA durante la séptima y octava semana del trimestre correspondiente; y en ese mismo momento, se aprobó solicitar a la Coordinación de Sistemas Escolares que la opinión de los alumnos se ligará a algún proceso escolar en las semanas correspondientes y que éste fuera publicado en su instructivo de reinscripción para lograr que los alumnos lo llenarán de manera electrónica.

Nota 2: En la sesión 618, celebrada el día 9 de julio del 2019, el Consejo Divisional reconsideró el nivel de actividad docente frente a grupo para los siguientes profesores: Dr. Raúl Arturo Cornejo López, para quedar como nivel "D", del Depto. de Economía, y el Dr. Arnulfo Arteaga García, para quedar como nivel "C", del Depto. de Sociología.

Nota 3: Durante la misma sesión, 618, el Consejo Divisional en turno, decidió *no aprobar* la solicitud de reconsideración presentadas por el Dr. Manuel González Navarro y el Lic. Juan José Santibañez Santiago del Departamento de Sociología, con respecto a la resolución, del presente órgano institucional, de *no otorgarles* la Beca al Reconocimiento de la Carrera Docente del Personal Académico, por el periodo 2019-2020.

En la UAM existen dos figuras que por su alto nivel académico son invitados por la Universidad, la de **Profesor Visitante e Investigador Invitado**. La contratación del primero es de forma temporal y su incorporación debe responder a una necesidad académica vinculada con los planes y programas académicos de la División.

En atención al cumplimiento con el Artículo 3 del RIPPPA, estos fueron los Profesores Visitantes, que durante los trimestres 19-Invierno y 19-Primavera del año 2019, les fue aprobada su solicitud para ser recibidos en la División de CSH, Unidad Iztapalapa.

Depto.	Profesor Visitante	Informe de Actividades	Prórroga aprobada
Antropología	Dra. Gema Tabares Merino, a partir del 3 de junio del 2019.		
Economía	Dr. Hugo Juárez Anguiano, por un año, a partir del 9 de diciembre de 2019		
Sociología	Dr. David Alberto Rodríguez Medina, a partir del 4 de junio del 2019.		
	Mtra. Tania Jiménez Hernández	Se aprobó la aceptación de su informe de actividades realizadas a partir del 11 de septiembre de 2018, hasta el 10 de septiembre de 2019; en la sesión 618 del Consejo Divisional de la DCSH, UAMI	Fue aprobada su prórroga a partir del 11 de septiembre del 2019.

Es importante señalar que previo a la aprobación de la única solicitud de prórroga, que fue el de la Profesora Visitante *Mtra. Tanía Jiménez*, la Comisión correspondiente analizó el informe de actividades entregado al Consejo Divisional para su aprobación.

Es importante mencionar que se cuenta con el antecedente que en la sesión 573, celebrada el día 2 de junio del 2017, se aprobó la integración de la *Comisión encargada de elaborar los Lineamientos Particulares para la Contratación de Profesores Visitantes y Catedráticos de la División de Ciencias Sociales y Humanidades*, para justificar debidamente la aceptación de profesores visitantes en la DCSH, UAM-I.

A continuación, se informa que el 18 de octubre del 2019, en la sesión 623 del Consejo Divisional, fue presentado y aprobado, por unanimidad, el **anteproyecto de presupuesto** de ingresos y egresos de la División de Ciencias Sociales y Humanidades, correspondiente al año 2020, de conformidad con el artículo 29, fracción III de la Ley Orgánica.

Como cada trimestre, se aprobó la **programación de las UEA, cupo y número de grupos de las Licenciaturas y Posgrados** que ofrece la División de Ciencias Sociales y Humanidades para el trimestre 19-Primavera y 19-Otoño; así como la recepción y conocimiento de la asignación de las cargas docentes del personal académico presentadas por los Jefes de Departamento.

Asimismo, en la sesión 625, realizada el 22 de noviembre de 2019, se aprobó el **número máximo de ingreso a los Posgrados** de la División de Ciencias Sociales y Humanidades para el 2020. Para ello se utilizaron los Lineamientos para la Operación del Sistema Divisional de Posgrado de la División de Ciencias Sociales y Humanidades de la UAM-Iztapalapa. En esta misma sesión se aprobó un alcance para la **ampliación del número máximo de ingresos a la Maestría en Humanidades** para el año 2019.

Enseguida se presenta un resumen de las 24 solicitudes analizadas por la Comisión encargada de dictaminar las **revalidaciones, el establecimiento de equivalencias y las acreditaciones de estudio**. De estas se aprobaron las siguientes 22 solicitudes:

Acreditaciones (Licenciatura)

LICENCIATURA	Cambio de Licenciatura	Cambio de Unidad	2ª. Licenciatura	Cambio de Unidad y de División	Cambio de Unidad y de Licenciatura	Cambio de División	Cambio de División y Licenciatura	TOTALES
Administración								0
Antropología Social			1					1
Ciencia Política	4		1		2			7
Economía	3	1						4
Filosofía			1					1
Geografía Humana								0
Historia					1			1
Letras Hispánicas			1		1			2
Lingüística								0
Psicología Social	2		3					5
Sociología		1						1
TOTALES	9	2	7	0	4	0	0	22

Y dos más, de la Licenciatura en Psicología Social (Cambio de Unidad y de Licenciatura) y de la Licenciatura en Economía (Cambio de División) que no fueron aprobadas por los miembros del Consejo Divisional en turno.

Equivalencias y Revalidaciones (Licenciatura)

LICENCIATURAS por realizar	Equivalencias	Revalidaciones
Administración		
Antropología Social	3	
Ciencia Política		
Economía		
Filosofía	1	
Geografía Humana		
Historia	1	
Letras Hispánicas	1	
Lingüística		
Psicología Social	1	
Sociología		
TOTALES	7	0

Revalidaciones (Posgrado)

Posgrado por realizar	
Posgrado Virtual en Políticas Culturales y Gestión Cultural	1
Doctorado en Estudios Organizacionales	12
TOTALES	13

La Comisión encargada de dictaminar **los proyectos para la prestación del Servicio Social** por alumnos de esta División hizo el análisis de 54 solicitudes para la prestación del Servicio Social; de las cuales las siguientes 53 fueron aprobadas:

Proyectos de Servicio Social

PROYECTO	19-I	19-P	19-0	TOTAL
Institucionales Nuevos	4	8	En esta ocasión no fue considerado este trimestre lectivo , 19-O, debido a la huelga	12
Externos Nuevos	5	16		21
Modificados	10	10		20
Cancelados	0	0		0
TOTALES	19	34		53

Y una solicitud de proyecto de servicios social externo y nuevo titulado “Turismo alternativo y cultural en comunidades de la zona central de México a partir de la divulgación del patrimonio”, fue devuelto a su institución para atender las sugerencias manifestadas por la Comisión que atendió la solicitud.

Enseguida, se describen los **reingresos y las prórrogas solicitadas y atendidas** por el Consejo Divisional.

Reingresos

(Licenciatura)

LICENCIATURA	NO. ALUMNOS
Administración	2
Antropología Social	2
Economía	1
Ciencia Política	5
Filosofía	2

Historia	2
Lingüística	1
Psicología Social	3
Sociología	4
TOTALES	22

Cabe mencionar que se presentaron 24 solicitudes de reingresos a nivel licenciatura, de la cuales 22 fueron aprobadas y 2 más de la Licenciatura en Ciencia Política fueron devueltas.

**Prórrogas
(Licenciatura)**

LICENCIATURA	1 t	2 t	3 t	4 t	5 t	6 t	TOTALES
Administración			3	2	1	4	10
Antropología Social			3	3		1	7
Ciencia Política			1	6			7
Economía				1		3	4
Filosofía			1	1		1	3
Geografía Humana			1	1		4	6
Historia			1	2		2	5
Letras Hispánicas			1				1
Lingüística				1		3	4
Psicología Social			1				1
Sociología				3		1	4
TOTALES							52

Con respecto a las solicitudes de prórroga del nivel licenciatura, fueron recibidas 54 solicitudes, de las cuales fueron aprobadas 52 y devueltas 2 de la Licenciatura en Economía.

Prórrogas (Posgrado)

POSGRADO	1 t	2 t	3 t	4 t	5 t	6 t
Doctorado en Ciencias Antropológicas					1	

Solo hubo una solicitud de doctorado y fue aprobada por el Consejo Divisional en turno.

A continuación, se mencionan otros informes recibidos en Consejo Divisional:

Instancia u Oficina	Responsable	Asunto
Consejo Editorial de la Div. CSH.	Dra. Alicia Lindón Villoria	Informe anual de actividades 2018
Dirección de la Div. CSH.	Dr. Juan Manuel Herrera Caballero	Informe anual de actividades 2018
Centro de Documentación Histórica "Mtro. Jan Patula Dobek", Depto. de Filosofía	Dra. Martha Ortega Soto	Informe de actividades 2018

Para dar cumplimiento con los Artículos 219 y 220 del *Reglamento de Ingreso Promoción y Permanencia del Personal Académico (RIPPPA)*, el Consejo Divisional aprobó que el **informe anual de los profesores de esta División (CSH) sobre las actividades que efectivamente hayan realizado durante el año 2019, así como su plan de actividades académicas para el año 2020**, se debe de entregar en forma impresa o electrónica a más tardar el 2 de diciembre de 2019, a las 17:00 horas, en la Jefatura del Departamento respectivo y mediante el módulo del Sistema de Información y Planeación (SDIP).

Con respecto a la Convocatoria 2020 para apoyar el desarrollo de proyectos de investigación, esta fue aprobada por el Consejo Divisional en la sesión 625, celebrada el 22 de noviembre de 2019.

Dentro de las actividades extraordinarias realizadas en el 2018, se encuentran las siguientes:

- a) En la sesión 615, celebrada el día 31 de mayo del 2019, fue aprobado el **dictamen que presentó la Comisión encargada de revisar, evaluar, dictaminar y en su caso, emitir recomendaciones sobre el Informe Multianual de las actividades desarrolladas por el Laboratorio de Gestión Tecnológica Cognitiva (LTGC)**, del Departamento de Economía de la DCSH, Unidad Iztapalapa, que fue presentado por el Dr. Héctor Godínez Jiménez, Coordinador del LGTC. Al respecto, el Consejo Divisional resolvió **“La cancelación del Laboratorio de Gestión Tecnológica Cognitiva de la UAMI, coordinado por el Dr. Héctor Godínez Jiménez, mismo que fue creado en la sesión 515, celebrada el 22 de mayo del 2014”**.
- b) El Consejo Divisional, en su sesión 615 y celebrada el día 31 de mayo de 2019, aprobó la solicitud presentada por el Dr. Guillermo Ramírez Martínez, Coordinador del Posgrado en Estudios Organizacionales, para que **el Doctorado en Estudios Organizacionales de la DCSH-UAMI, sea impartido temporalmente en la Corporación Universitaria Americana de Medellín-Colombia**, a partir del trimestre 19-Primavera.
- c) Se aprobó, en la sesión 615, del Consejo Divisional de la DCSH, **proponer al Rector General como candidatos a integrar el grupo de asesores técnicos** que conocerá y dictaminará académicamente sobre el Programa de Investigación “Sierra Nevada”, conforme lo establece el artículo 7 del Reglamento de Programas de Investigación, de la Universidad Autónoma Metropolitana, a la Dra. Leticia Merino Pérez y al Dr. Javier Velázquez Moctezuma, en sustitución de la Dra. Julia Carabias Lillo y de la Dra. Martha Singer Sochet.
- d) Dentro de las sesiones 617 y 618, celebradas el día 28 de junio y 9 de julio de 2019 respectivamente, el Consejo Divisional tomó la decisión de **no aprobar la reposición del tiempo de sabático** que presentaron los siguientes ocho profesores:
 - *Dra. Ángela Giglia Ciotta*, del Depto. de Antropología
 - *Dra. Blanca Gloria Martínez González*, Depto. de Economía
 - *Mtra. Irma Munguía Zatarain*, el Mtro. José Javier Guzmán Guajardo y la Dra. Norma Zubiran Escoto, del Depto. de Filosofía
 - *Dr. Martín Checa Artasu*, el Dr. Horacio Mackinlay Grohmann y el Dr. Cristóbal Mendoza Pérez, del Depto. de Sociología

Y para ello se tomó en cuenta la justificación presentada, por los profesores solicitantes, y la programación de las actividades académicas de la DCSH, *conforme a la recomendación emitida por el Colegio Académico, en su sesión 455.*

- e) En la sesión 618, celebrada el día 9 de julio del 2019, fue aprobada, por los miembros del Consejo Divisional de CSH, la solicitud presentada por el Dr. Juan Manuel Herrera Caballero, Director de la División de Ciencias Sociales y Humanidades, para **cambiar la denominación y el uso de las Salas de Seminario de esta Divisional a “Laboratorios Divisionales de Docencia”**.
- f) Cabe mencionar que en la primera sesión del año, 615 del día 31 de mayo de 2019, y para dar cumplimiento al Artículo 278 del RIOCA, fueron aprobadas, por el Consejo Divisional, **las Modalidades particulares para evaluar el otorgamiento del Premio a la Docencia 2019**; y en la sesión 622, celebrada el día 14 de octubre del presente año, el Consejo Divisional aprobó el dictamen emitido por la Comisión correspondiente, y decidió otorgar al *Mtro. Carlos Castro Osuna*, del Departamento de Filosofía, el *Premio a la Docencia 2019* dada su trayectoria y su destacada labor como docente en esta División de CSH; y cabe recordar que en la sesión 617 y 618, celebradas los días 28 de junio y 9 de julio del 2019, respectivamente, fueron aprobadas las solicitudes para integrar al Dr. Ignacio Llamas Huitrón (UAMI) y a la Dra. Brígida del Carmen García Guzmán y al Dr. Marco Antonio Carrillo Pacheco, de instancias académicas externa a la UAM, como *miembros del Jurado Calificador para el Premio a la Docencia 2019*.
- h) El Consejo Divisional de Ciencias Sociales y Humanidades de la UAMI, aprobó la integración de la *Dra. Laura Raquel Valladares de la Cruz, Jefa del Departamento de Antropología*, como miembro de las siguientes Comisiones, para el periodo 2019-2020:
- 1) *Comisión encargada de evaluar las propuestas para el otorgamiento del Premio a la Docencia.*
 - 2) *Comisión encargada de evaluar las propuestas a presentar al Consejo Académico para el otorgamiento del Premio a las Áreas de Investigación.*
 - 3) *Comisión encargada de evaluar las propuestas para la creación de Diplomados y cursos de actualización, así como del registro de cursos extracurriculares.*
 - 4) *Comisión especial encargada de analizar la asignación de recursos para apoyar el desarrollo de proyectos de investigación.*
 - 5) *Comisión encargada de dictaminar las revalidaciones, el establecimiento de equivalencias y las acreditaciones de estudios.*
 - 6) *Comisión encargada de elaborar un diagnóstico sobre el funcionamiento de las PODI y su impacto en los planes de estudio de la División de Ciencias Sociales y Humanidades.*
 - 7) *Comisión encargada de formular la propuesta de lineamientos particulares para la creación, modificación o supresión de áreas de investigación.*
 - 8) *Comisión encargada de analizar las propuestas de creación, modificación o supresión de áreas de investigación.*
 - 9) *Comisión encargada de dictaminar los proyectos para la prestación del Servicio Social por alumnos de esta División.*

- 10) *Comisión encargada de analizar el cupo máximo de ingreso y puntajes de corte de las Licenciaturas de la División de Ciencias Sociales y Humanidades de la Unidad Iztapalapa.*

Y como asesora en:

- 1) *La Comisión encargada de elaborar los Lineamientos Divisionales de Docencia.*

i) De la misma manera, también fue aprobada la integración del *Mtro. David García Guzmán, Representante de Académicos* del Departamento de Sociología, para el periodo 2019-2020, como miembro de las siguientes:

- 1) *Comisión encargada de analizar las faltas cometidas por los alumnos.*
- 2) *Comisión encargada de evaluar las propuestas para el otorgamiento del Premio a la Docencia.*
- 3) *Comisión encargada de evaluar las propuestas a presentar al Consejo Académico para el otorgamiento del Premio a las Áreas de Investigación.*
- 4) *Comité Electoral.*
- 5) *Comisión encargada de elaborar los Lineamientos Divisionales de Docencia.*
- 6) *Comisión encargada de analizar las propuestas de creación o modificación de planes y programas de estudio de la División.*
- 7) *Comisión especial encargada de analizar la asignación de recursos para apoyar el desarrollo de proyectos de investigación.*
- 8) *Comisión encargada de elaborar un diagnóstico sobre el funcionamiento de las PODI y su impacto en los planes de estudio de la División de Ciencias Sociales y Humanidades.*
- 9) *Comisión encargada de analizar el cupo máximo de ingreso y puntajes de corte de las Licenciaturas de la División de Ciencias Sociales y Humanidades de la Unidad Iztapalapa.*

Y como asesor en:

- 1) *La Comisión encargada de evaluar las propuestas para la creación de Diplomados y cursos de actualización, así como del registro de cursos extracurriculares.*

- j) Dentro de la sesión 624, celebrada el día 8 de noviembre del 2019, el Consejo Divisional de Ciencias Sociales y Humanidades de la UAM-Iztapalapa, en términos del artículo 29, fracción IV, de la Ley Orgánica, se pronunció **a favor de que en el Plan de Reconstrucción de la Unidad Iztapalapa sea considerado de forma prioritaria la demolición del edificio “S”** y en su lugar se *construya un nuevo edificio que lo sustituya.*, con la finalidad de que se brinde mayor seguridad a los miembros de la comunidad universitaria, y se atiendan, en lo posible y de mejor manera, las necesidades de espacio de las tres divisiones académicas.

Anexo II

2019



